

Etat des risques

En application des articles L 125-5, L 125-6, L125-7 et L 556-2 du Code de l'Environnement et de l'article L 121-22-5 du Code de l'Urbanisme et du Titre III du livre 1er du Code Forestier



Réalisé en ligne* par	CABINET PATUREL - SARL CEBI
Numéro de dossier	2512007
Date de réalisation	16/12/2025
Localisation du bien	1 Rue Henri Dunant 56300 Pontivy
Section cadastrale	000 BH 1
Altitude	59.13m
Données GPS	Latitude 48.058763 - Longitude -2.969065
Désignation du vendeur	Conseil Régional de Bretagne
Désignation de l'acquéreur	<input type="text"/>

* Document réalisé en ligne par **CABINET PATUREL - SARL CEBI** qui assume la responsabilité de la localisation et de la détermination de l'exposition aux risques, sauf pour les réponses générées automatiquement par le système.

EXPOSITION DE L'IMMEUBLE AU REGARD D'UN OU PLUSIEURS PLANS DE PRÉVENTION DE RISQUES				
Zonage réglementaire sur la sismicité : Zone 2 - Faible			EXPOSÉ **	-
Commune à potentiel radon de niveau 3			EXPOSÉ **	-
Immeuble situé dans un Secteur d'Information sur les sols			NON EXPOSÉ **	-
Immeuble situé dans l'Obligation Légale de Débroussaillage			NON EXPOSÉ **	-
PPRn	Inondation par crue	Approuvé le 11/01/2005	NON EXPOSÉ	-
PPRn	Inondation par crue	Approuvé le 25/03/2013	NON EXPOSÉ **	-
PPRn	Inondation par crue	Prescrit le 06/04/2023	EXPOSÉ **	-
PPRn	Inondation par submersion marine	Prescrit le 06/04/2023	EXPOSÉ **	-
INFORMATIONS PORTÉES À CONNAISSANCE				
-	Inondation	Informatif ⁽¹⁾	NON EXPOSÉ **	-
-	Mouvement de terrain Affaissements et effondrements	Informatif ⁽¹⁾	EXPOSÉ **	-
-	Mouvement de terrain Argile (Loi ELAN)	Informatif ⁽¹⁾	EXPOSÉ **	-

** Réponses automatiques générées par le système.

⁽¹⁾ À ce jour, ce risque n'est donné qu'à titre **INFORMATIF** et n'est pas retranscrit dans l'Imprimé Officiel.

SOMMAIRE

Synthèse de votre Etat des Risques
Imprimé Officiel (feuille rose/violette)
Arrêtés de Catastrophes Naturelles / Déclaration de sinistres indemnisés
Extrait Cadastral
Zonage réglementaire sur la Sismicité
Cartographies des risques auxquelles l'immeuble est exposé
Annexes : Cartographies des risques auxquelles l'immeuble n'est pas exposé
Annexes : Arrêtés

Etat des risques

En application des articles L 125-5, L 125-6, L125-7 et L 556-2 du Code de l'Environnement, de l'article L 121-22-5 du Code de l'Urbanisme et du Titre III du livre 1er du Code Forestier

Attention ! S'ils n'impliquent pas d'obligation ou d'interdiction réglementaire particulière, les aléas connus ou prévisibles qui peuvent être signalés dans les divers documents d'information préventive et concerner le bien immobilier, ne sont pas mentionnés par cet état.

Cet état est établi sur la base des informations mises à disposition par arrêté préfectoral

n° NC

du 29/10/2014

mis à jour le

Adresse de l'immeuble

1 Rue Henri Dunant
56300 Pontivy

Cadastre

000 BH 1

Situation de l'immeuble au regard d'un plan de prévention de risques naturels (PPRN)

> L'immeuble est situé dans le périmètre d'un PPR NATURELS

prescrit

anticipé

approuvé

date 06/04/2023 ¹ oui non

¹ si oui, les risques naturels pris en compte sont liés à :

autres

inondation

crue torrentielle

mouvements de terrain

avalanches

sécheresse / argile

cyclone

remontée de nappe

feux de forêt

séisme

volcan

> L'immeuble est concerné par des prescriptions de travaux dans le règlement du PPRN

² oui non

² si oui, les travaux prescrits ont été réalisés

oui non

Situation de l'immeuble au regard d'un plan de prévention de risques miniers (PPRM)

> L'immeuble est situé dans le périmètre d'un PPR MINIERS

prescrit

anticipé

approuvé

date ³ oui non

³ si oui, les risques miniers pris en compte sont liés à :

mouvements de terrain

autres

> L'immeuble est concerné par des prescriptions de travaux dans le règlement du PPRM

⁴ oui non

⁴ si oui, les travaux prescrits ont été réalisés

oui non

Situation de l'immeuble au regard d'un plan de prévention de risques technologiques (PPRT)

> L'immeuble est situé dans le périmètre d'un PPR TECHNOLOGIQUES

prescrit

approuvé

date ⁵ oui non

⁵ si oui, les risques technologiques pris en considération dans l'arrêté de prescription sont liés à :

effet toxique

effet thermique

effet de surpression

projection

risque industriel

> L'immeuble est situé dans un secteur d'expropriation ou de délaissement

oui non

> L'immeuble est situé en zone de prescription

⁶ oui non

⁶ Si la transaction concerne un logement, les travaux prescrits ont été réalisés

oui non

⁶ Si la transaction ne concerne pas un logement, l'information sur le type de risques auxquels l'immeuble est exposé ainsi que leur gravité, probabilité et cinétique, est jointe à l'acte de vente

oui non

Situation de l'immeuble au regard du zonage sismique réglementaire

> L'immeuble est situé dans une commune de sismicité classée en

zone 1
très faible

zone 2
faible

zone 3
modérée

zone 4
moyenne

zone 5
forte

Situation de l'immeuble au regard du zonage réglementaire à potentiel radon

> L'immeuble se situe dans une commune à potentiel radon classée en niveau 3

oui non

Information relative à la pollution de sols

> Le terrain se situe en secteurs d'information sur les sols (SIS)

NC* oui non

* Non Communiqué (en cours d'élaboration par le représentant de l'Etat dans le département)

Information relative aux obligations légales de débroussaillage (OLD)

> Le terrain est situé à l'intérieur du zonage informatif des obligations légales de débroussaillage oui non

Situation de l'immeuble au regard du recul du trait de côte (RTC)

> L'immeuble est situé sur une commune exposée au recul du trait de côte et listée par décret n°2024-531 du 10 juin 2024 oui non

> L'immeuble est situé dans une zone exposée au recul du trait de côte identifiée par un document d'urbanisme. NC* oui non

* Non Communiqué (en cours d'élaboration par le représentant de la commune)

Si oui, l'horizon temporel d'exposition au recul du trait de côte est :

> d'ici à trente ans

> compris entre trente et cent ans

> L'immeuble est-il concerné par des prescriptions applicables à cette zone ? oui non

> L'immeuble est-il concerné par une obligation de démolition et de remise en état à réaliser ? oui non

Information relative aux sinistres indemnisés par l'assurance à la suite d'une catastrophe N/M/T**

** catastrophe naturelle, minière ou technologique

> L'immeuble a-t-il donné lieu au versement d'une indemnité à la suite d'une catastrophe N/MT oui non

Documents à fournir obligatoirement

Carte Sismicité, Zonages Réglementaires, Règlements concernant le bien, Fiche d'information sur le risque Sismique, Fiche d'information sur le Radon, Liste des arrêtés portant connaissance de l'état de Catastrophes Naturelles.

Vendeur - Acquéreur

Vendeur	Conseil Régional de Bretagne		
Acquéreur			
Date	16/12/2025	Fin de validité	16/06/2026

Cet état, à remplir par le vendeur ou le bailleur, est destiné à être en **annexe** d'un contrat de vente ou de location d'un bien immobilier et à être remis, dès la première visite, au potentiel acquéreur par le vendeur. Il doit dater de moins de 6 mois et être actualisé, si nécessaire, lors de l'établissement de la promesse de vente, du contrat préliminaire ou de l'acte authentique.

L'édition et la diffusion de ce document implique l'acceptation des Conditions Générales de Vente, disponibles sur le site <https://www.naturalsrisks.com>
© 2025 Media Immo. Siège social : 124 rue Louis Baudoin 91100 CORBEL ESSONNES - RCS EVRY 750 675 613 - RCP GENERALI N°AP 559 256

Arrêtés de Catastrophes Naturelles / Déclaration de sinistres indemnisés

en application du chapitre IV de l'article L125-5 du Code de l'environnement

Préfecture : Morbihan
Adresse de l'immeuble : 1 Rue Henri Dunant 56300 Pontivy
En date du : 16/12/2025

Sinistres indemnisés dans le cadre d'une reconnaissance de l'état de catastrophe naturelle

Type de catastrophe	Date de début	Date de Fin	Publication	JO	Indemnisé
Inondations et coulées de boue	29/06/1986	30/06/1986	25/08/1986	06/09/1986	<input type="checkbox"/>
Tempête	15/10/1987	16/10/1987	22/10/1987	24/10/1987	<input type="checkbox"/>
Inondations et coulées de boue	15/01/1988	25/02/1988	07/04/1988	21/04/1988	<input type="checkbox"/>
Inondations et coulées de boue	17/07/1994	17/07/1994	15/11/1994	24/11/1994	<input type="checkbox"/>
Inondations et coulées de boue	17/01/1995	31/01/1995	06/02/1995	08/02/1995	<input type="checkbox"/>
Inondations, coulées de boue et mouvements de terrain	25/12/1999	29/12/1999	29/12/1999	30/12/1999	<input type="checkbox"/>
Inondations et coulées de boue	12/12/2000	13/12/2000	12/02/2001	23/02/2001	<input type="checkbox"/>
Inondations et coulées de boue	05/01/2001	06/01/2001	12/02/2001	23/02/2001	<input type="checkbox"/>
Inondations et coulées de boue	26/06/2005	27/06/2005	02/03/2006	11/03/2006	<input type="checkbox"/>
Inondations et coulées de boue	27/10/2011	27/10/2011	01/03/2012	07/03/2012	<input type="checkbox"/>
Inondations et coulées de boue	23/12/2013	24/12/2013	31/01/2014	02/02/2014	<input type="checkbox"/>
					<input type="checkbox"/>

Cochez les cases **Indemnisé** si, à votre connaissance, l'immeuble a fait l'objet d'une indemnisation suite à des dommages consécutifs à chacun des événements.

Etabli le :

Signature / Cachet en cas de prestataire ou mandataire

Vendeur : Conseil Régional de Bretagne

Acquéreur :

Pour en savoir plus, chacun peut consulter en préfecture ou en mairie, le dossier départemental sur les risques majeurs, le document d'information communal sur les risques majeurs.

Définition juridique d'une catastrophe naturelle :

Phénomène ou conjonction de phénomènes dont les effets sont particulièrement dommageables.

Cette définition est différente de celle de l'article 1er de la loi n°82-600 du 13 juillet 1982 relative à l'indemnisation des victimes de catastrophes naturelles, qui indique: "sont considérés comme effets des catastrophes naturelles [...] les dommages matériels directs ayant eu pour cause déterminante l'intensité anormale d'un agent naturel, lorsque les mesures habituelles à prendre pour prévenir ces dommages n'ont pu empêcher leur survenance ou n'ont pu être prises". La catastrophe est ainsi indépendante du niveau des dommages causés. La notion "d'intensité anormale" et le caractère "naturel" d'un phénomène relèvent d'une décision interministérielle qui déclare "l'état de catastrophe naturelle".

Source : Guide Général PPR

Extrait Cadastral

Département : Morbihan

Commune : Pontivy

Parcelles : 000 BH 1

Bases de données : IGN, Cadastre.gouv.fr, Etalab



Zonage réglementaire sur la Sismicité

Département : Morbihan

Commune : Pontivy

Zonage réglementaire sur la Sismicité : Zone 2 - Faible

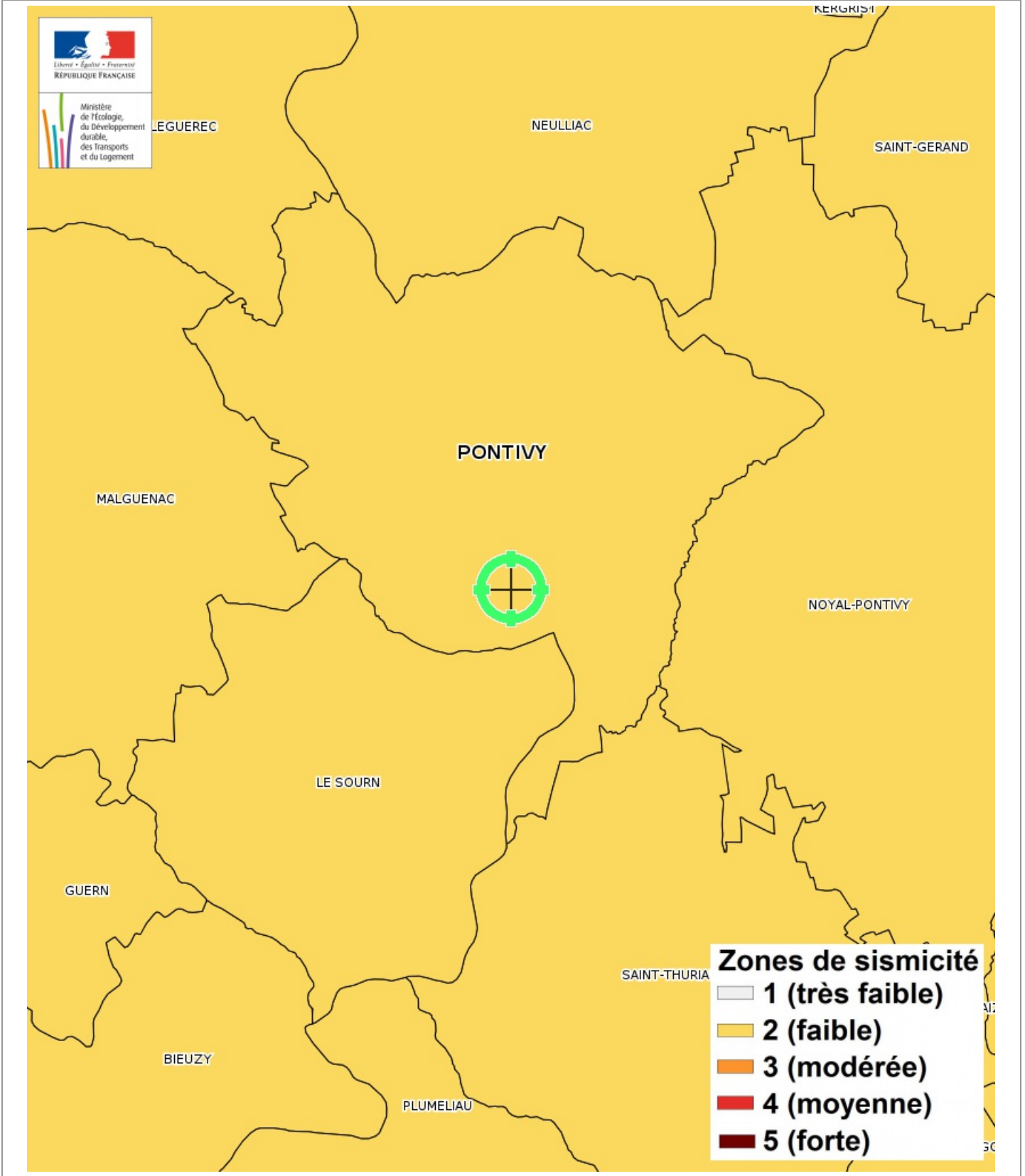

Carte

Mouvement de terrain Affaissements et effondrements

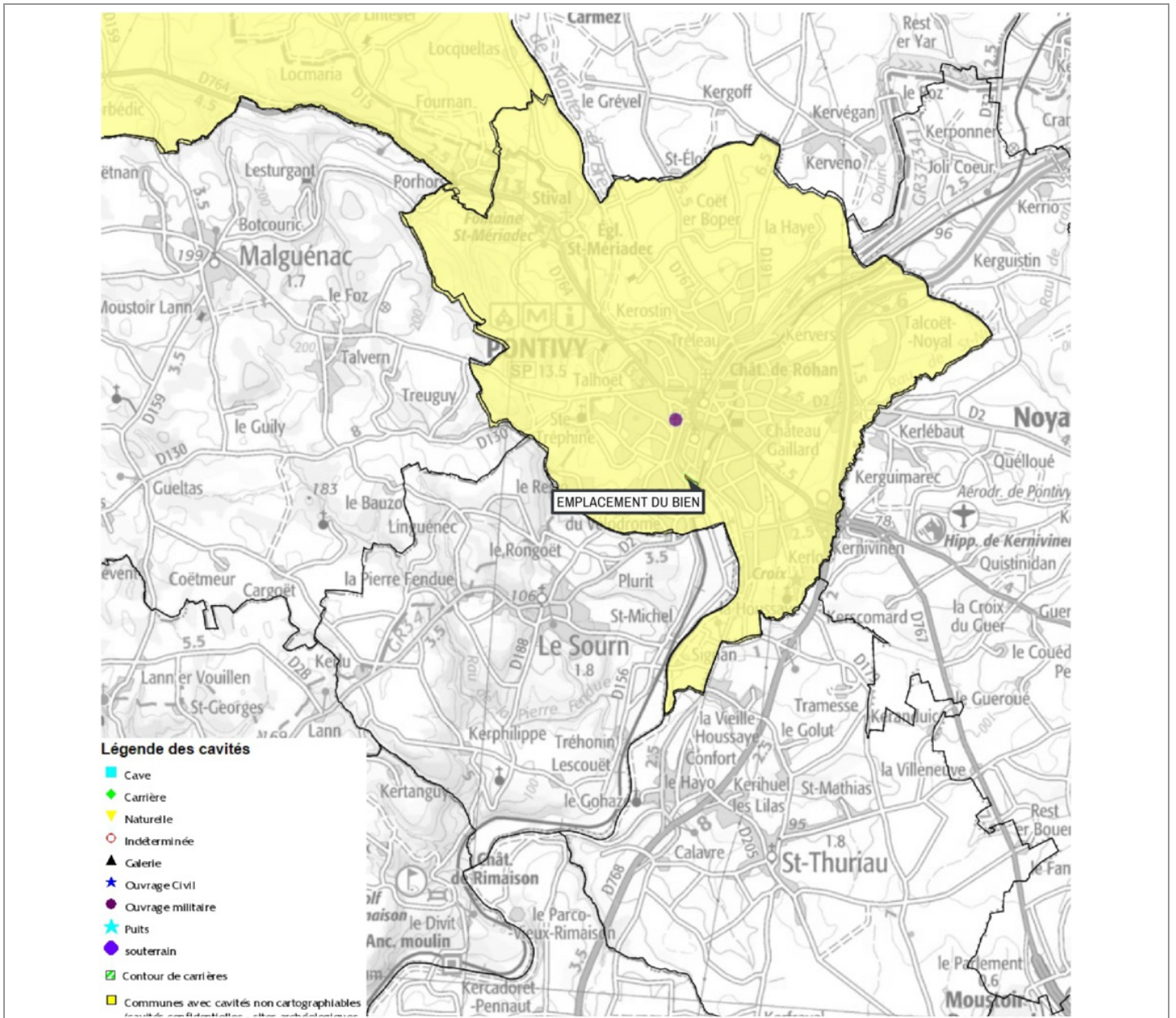

Mouvement de terrain Affaissements et effondrements Informatif

EXPOSÉ

Zoom et Légende extraits de la carte originale ci-dessus

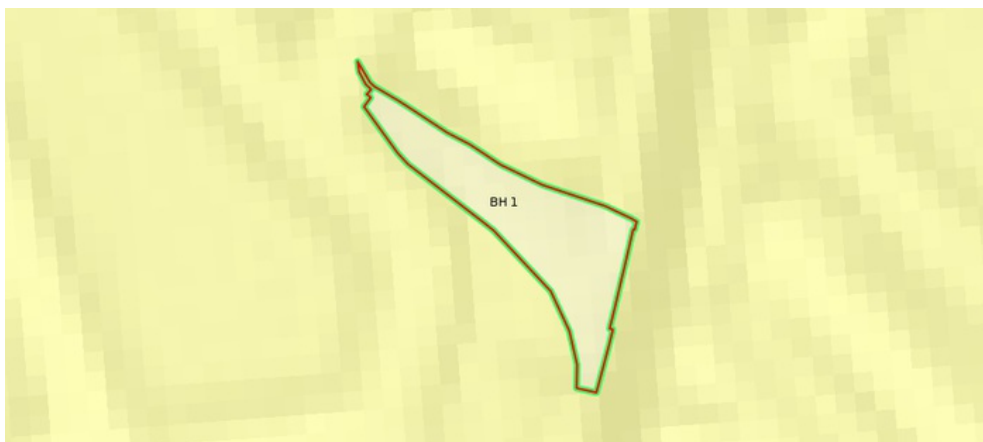

Légende des cavités

- Cave
- ◆ Carrière
- ▼ Naturelle
- Indéterminée
- ▲ Galerie
- ★ Ouvrage Civil
- Ouvrage militaire
- ★ Puits
- souterrain
- ☑ Contour de carrières
- Communes avec cavités non cartographiables (cavités confidentielles - sites archéologiques, sites protégés - cavités mal localisées)

Carte

Mouvement de terrain Argile (Loi ELAN)

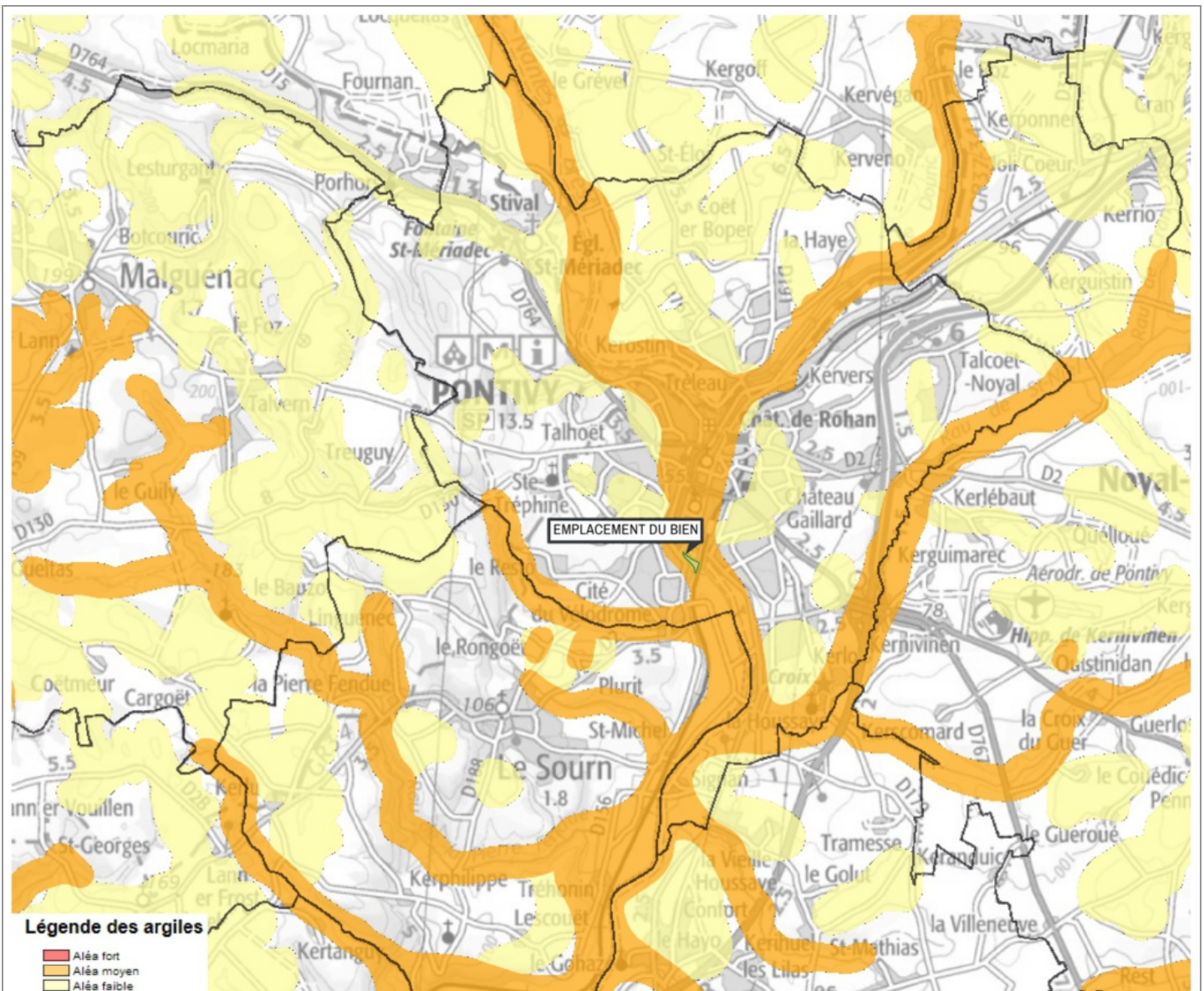

Mouvement de terrain Argile (Loi ELAN) Informatif

EXPOSÉ

Zoom et Légende extraits de la carte originale ci-dessus

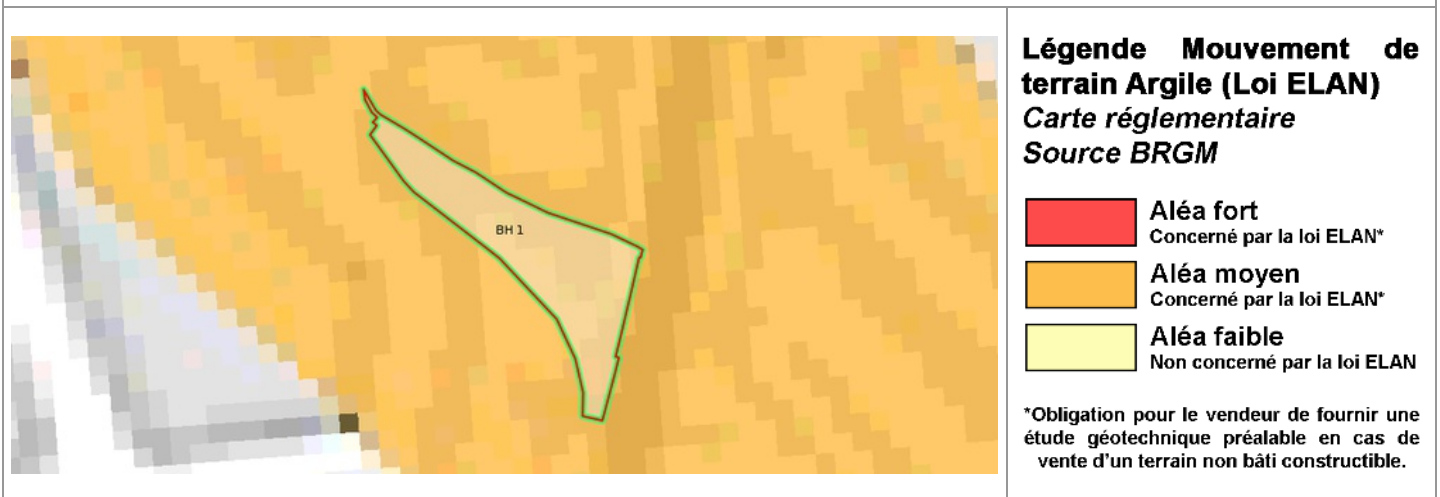

Carte

Multirisques

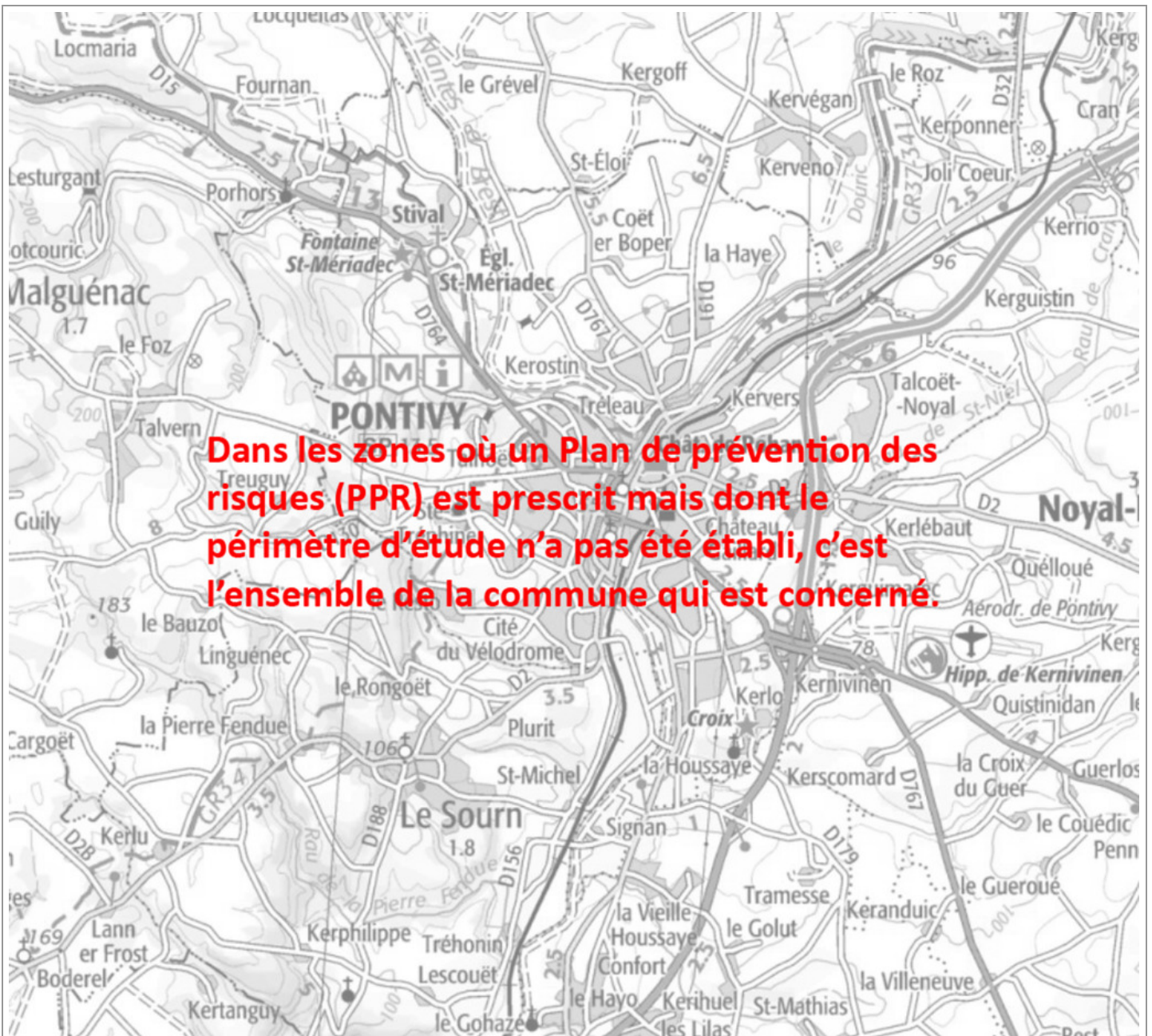

Inondation par crue Prescrit le 06/04/2023

EXPOSÉ

Inondation par submersion marine Prescrit le 06/04/2023

EXPOSÉ

Annexes

Cartographies des risques auxquelles l'immeuble n'est pas exposé

Zoom extrait de la carte originale ci-contre

NON EXPOSÉ

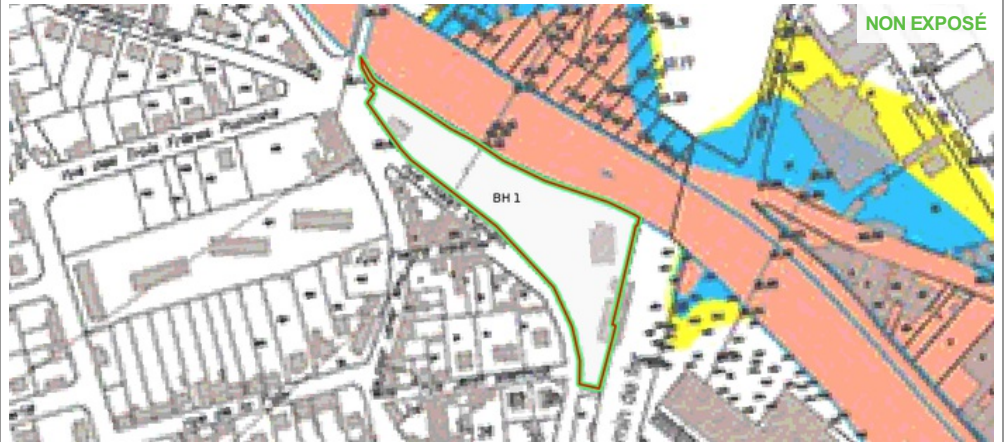

Inondation par crue Approuvé le 11/01/2005

Zoom extrait de la carte originale ci-contre

NON EXPOSÉ

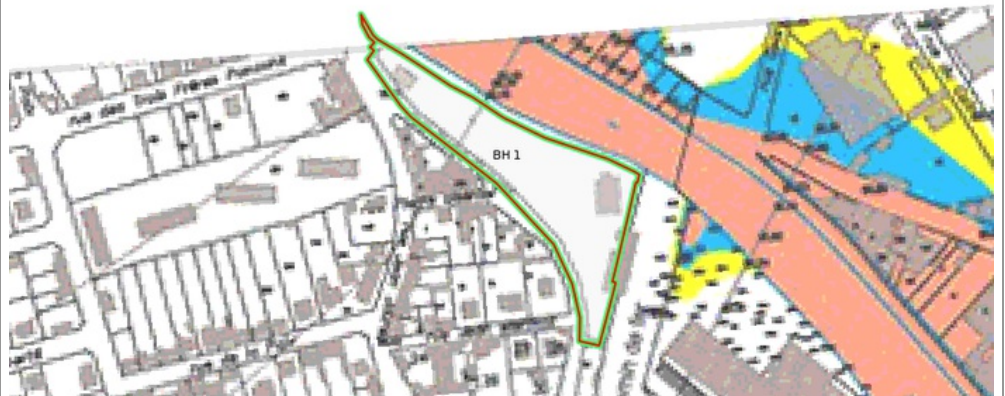

Inondation par crue Approuvé le 11/01/2005

Zoom extrait de la carte originale ci-contre

NON EXPOSÉ

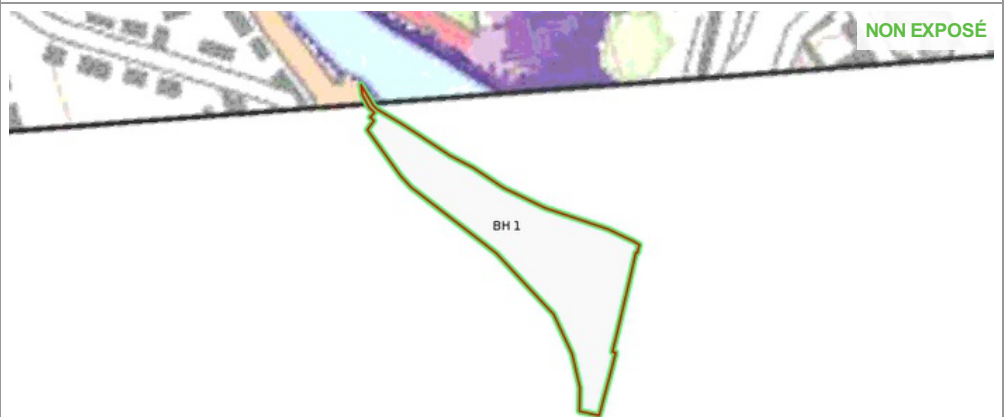

Inondation Informatif

Annexes

Cartographies des risques auxquelles l'immeuble n'est pas exposé

Zoom extrait de la carte originale ci-contre

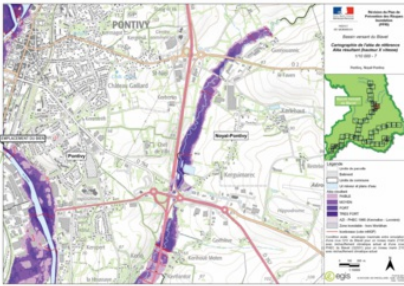

NON EXPOSÉ

Inondation Informatif

Zoom extrait de la carte originale ci-contre

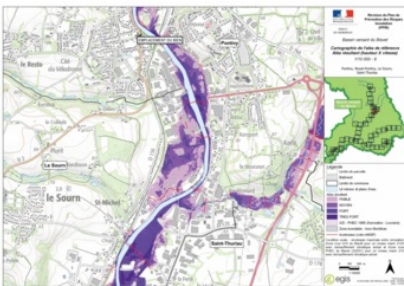

NON EXPOSÉ

Inondation Informatif

NON EXPOSÉ

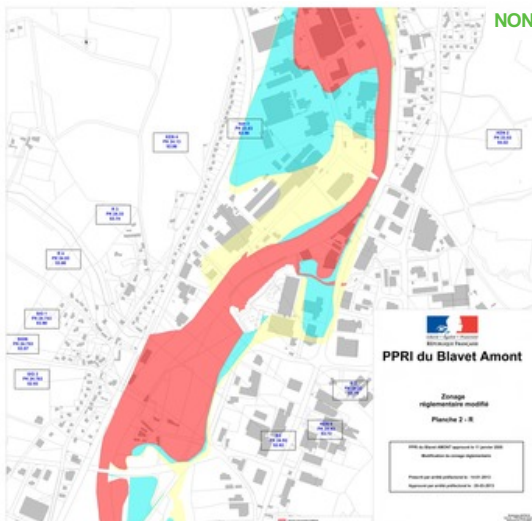

Inondation par crue Approuvé le 25/03/2013

NON EXPOSÉ



Inondation par crue Approuvé le 11/01/2005

Annexes

Cartographies des risques auxquelles l'immeuble n'est pas exposé

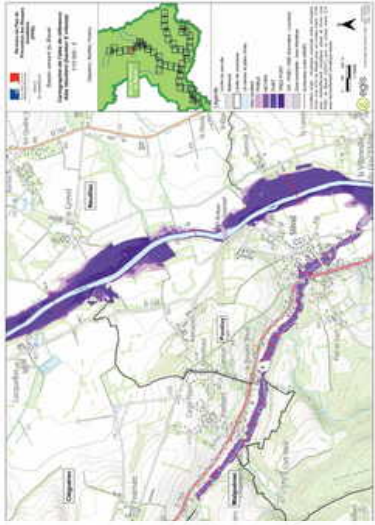
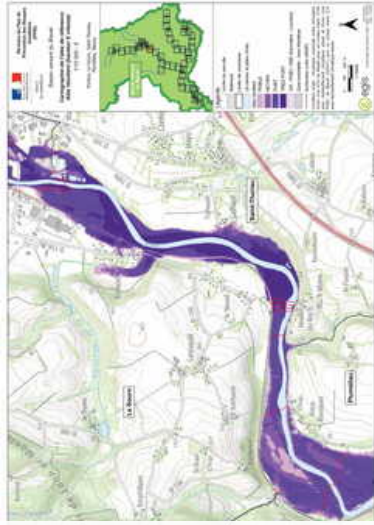
 <p>NON EXPOSÉ</p> <p>Inondation Informatif</p>	 <p>NON EXPOSÉ</p> <p>Inondation Informatif</p>
--	---

Annexes

Fiche d'information Sismicité



Information acquéreur – locataire (IAL – article L.125-5 du CE)

Le zonage sismique sur ma commune

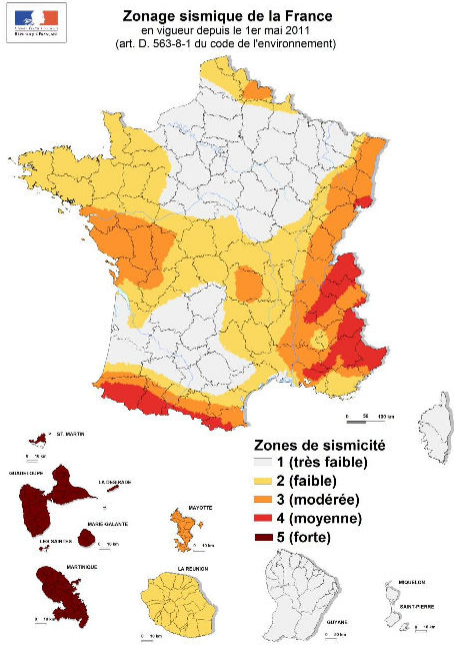

Le zonage sismique de la France:

Les données de sismicité instrumentale et historique et des calculs de probabilité permettent d'aboutir à l'élaboration d'un zonage sismique. Cette analyse probabiliste représente la possibilité pour un lieu donné, d'être exposé à des secousses telluriques. Elle prend en compte la répartition spatiale non uniforme de la sismicité sur le territoire français et a permis d'établir la cartographie ci-contre qui découpe le territoire français en 5 zones de sismicité: **très faible, faible, modérée, moyenne, forte**. Les constructeurs s'appuient sur ce zonage sismique pour appliquer des dispositions de constructions adaptées au degré d'exposition **au risque sismique**.

La réglementation distingue quatre catégories d'importance (selon leur utilisation et leur rôle dans la gestion de crise):

- I – bâtiments dans lesquels il n'y a aucune activité humaine nécessitant un séjour de longue durée**
- II – bâtiments de faible hauteur, habitations individuelles**
- III – établissements recevant du public, établissements scolaires, logements sociaux**
- IV – bâtiments indispensables à la sécurité civile et à la gestion de crise (hôpitaux, casernes de pompiers, préfectures ...)**

		1	2	3	4	5
Pour les bâtiments neufs						
I		Aucune exigence				
II		Aucune exigence		Règles CPMI-EC8 Zones 3/4	Règles CPMI-EC8 Zone 5	
		Aucune exigence	Eurocode 8			
III		Aucune exigence	Eurocode 8			
IV		Aucune exigence	Eurocode 8			

Si vous habitez, construisez votre maison ou effectuez des travaux :

- en **zone 1**, aucune règle parasismique n'est imposée ;
- en **zone 2**, aucune règle parasismique n'est imposée sur les maisons individuelles et les petits bâtiments. Les règles de l'Eurocode 8 sont imposées pour les logements sociaux et les immeubles de grande taille ;
- en **zone 3 et 4**, des règles simplifiées appelées CPMI – EC8 zone 3/4 peuvent s'appliquer pour les maisons individuelles;
- en **zone 5**, des règles simplifiées appelées CPMI-EC8 zone 5 peuvent s'appliquer pour les maisons individuelles.

Pour connaître, votre zone de sismicité: <https://www.georisques.gouv.fr/> - rubrique « Connaître les risques près de chez moi »

Le moyen le plus sûr pour résister aux effets des séismes est la construction parasismique : concevoir et construire selon les normes parasismique en vigueur, tenir compte des caractéristiques géologiques et mécaniques du sol.

Pour en savoir plus:

Qu'est-ce qu'un séisme, comment mesure-t-on un séisme ? → <https://www.georisques.gouv.fr/minformer-sur-un-risque/seisme>

Que faire en cas de séisme ? → <https://www.georisques.gouv.fr/me-preparer-me-protger/que-faire-en-cas-de-seisme>

Annexes

Fiche d'information Radon



Information acquéreur – locataire (IAL – article L.125-5 du CE)

Le zonage radon sur ma commune

Le zonage à potentiel radon des sols France métropolitaine



Qu'est-ce que le radon?

Le radon est un gaz radioactif naturel inodore, incolore et inerte chimiquement. Il est issu de la désintégration de l'uranium et du radium présents dans le sol et les roches.

Le radon est présent partout : dans l'air, le sol, l'eau avec une concentration très variable d'un lieu à l'autre suivant de nombreux facteurs : pression, température, porosité, ventilation...

Dans l'air extérieur, le radon se dilue rapidement et sa concentration moyenne reste généralement très faible. Par contre, dans les espaces clos comme les bâtiments, il peut s'accumuler et atteindre parfois des concentrations élevées.

Les zones les plus concernées par des niveaux élevés de radon dans les bâtiments sont celles ayant des formations géologiques naturellement riches en uranium (sous-sols granitiques et volcaniques).

La concentration en radon se mesure en becquerel par mètre cube d'air (Bq/m³) et le niveau moyen de radon dans l'habitat français est inférieur à 100 Bq/m³. Il existe néanmoins d'importantes disparités liées aux caractéristiques du sol, mais aussi du bâtiment et de sa ventilation. La concentration varie également selon les habitudes de ses occupants en matière d'aération et de chauffage.

Quel est le risque pour la santé ?

Le radon est classé comme cancérigène certain pour le poumon depuis 1987 (Centre international de recherche sur le cancer de l'OMS). En effet, le radon crée, en se désintégrant, des descendants solides radioactifs (polonium, bismuth, plomb) qui peuvent se fixer sur les aérosols de l'air et, une fois inhalés, se déposer à long des voies respiratoires en provoquant leur irradiation.

À long terme, l'inhalation du radon conduit à augmenter le risque de développer un cancer du poumon. Cette augmentation est proportionnelle à l'exposition cumulée tout au long de sa vie.

En France, le radon est la seconde cause de cancer du poumon, après le tabac, et on estime qu'environ 3000 décès par an lui sont imputables. Qui plus est, pour une même exposition au radon, le risque de développer un cancer du poumon est environ 20 fois plus élevé pour un fumeur que pour un non-fumeur.

Comment connaître l'exposition au radon dans son habitation ?

Le seul moyen de connaître son niveau d'exposition au radon est de le mesurer grâce à des détecteurs (dosimètres radon) pendant au moins de 2 mois en période de chauffe (mi-septembre à fin avril) dans les pièces aux niveaux les plus bas occupés (séjour et chambre de préférence). En effet, le radon provenant principalement des sols sous les bâtiments, les expositions les plus élevées se situent généralement dans les lieux de vie les plus proches du sol.

Les détecteurs sont commercialisés et analysés par des laboratoires spécialisés (renseignements disponibles sur les sites internet mentionnés dans les contacts utiles ci-dessous). Des détecteurs peuvent également être mis à disposition ponctuellement lors de campagnes de prévention (renseignements auprès de sa commune, de l'agence régionale de santé (ARS) ou de la direction régionale de l'environnement, de l'aménagement et du logement (DREAL)).

Il est recommandé d'avoir un niveau de radon dans son logement inférieur au niveau de référence fixé à 300 Bq/m³, et plus généralement, le plus bas raisonnablement possible.

Comment réduire l'exposition au radon dans son habitation ?

Des solutions techniques existent pour réduire la concentration en radon dans son habitation :

- ✓ aérer quotidiennement son domicile par l'ouverture des fenêtres au moins 10 minutes par jour ;
- ✓ ne pas obstruer les entrées et les sorties d'air, quand elles existent, et les nettoyer régulièrement ;
- ✓ veiller à l'entretien régulier du système de ventilation, quand il existe, et à changer les filtres régulièrement.

Les travaux d'aménagement suivants permettent également de réduire la concentration en radon dans son habitation :

- ✓ assurer l'étanchéité de l'interface entre le bâtiment et le sol vis-à-vis du passage du radon (fissures, joints sol/mur, passages des réseaux) ;
- ✓ améliorer, rétablir ou mettre en œuvre une ventilation naturelle ou mécanique dans le soubassement de son domicile.

Les solutions techniques sont à choisir et à adapter à son bâtiment. Aussi, il est conseillé de faire appel à des professionnels du bâtiment qui pourront réaliser un diagnostic de la situation et aider à choisir les solutions les plus adaptées. Une fois ces solutions mises en œuvre, il est recommandé de vérifier leur efficacité en réalisant de nouvelles mesures de radon.

Annexes

Fiche d'information Radon



Information acquéreur – locataire (IAL – article L.125-5 du CE) sur le risque radon

Le potentiel radon des sols

Le potentiel radon des sols représente la capacité du sol à émettre du radon. Il prend en compte la richesse en uranium et radium présents dans les roches du sous-sol, la porosité du sol ainsi que plusieurs facteurs géologiques particuliers pouvant favoriser la remontée du radon vers la surface comme les failles, les cavités souterraines, les zones minières...

Il ne permet pas de connaître la concentration dans son habitation et donc son exposition réelle au radon qui dépend aussi de la qualité de la construction et de son mode de vie. Il permet toutefois d'émettre certaines recommandations selon son intensité.

Recommandations pour un logement situé dans une commune à potentiel radon significatif (zone 3)

Il est recommandé de procéder au mesurage du radon dans son logement dans des pièces aux niveaux les plus bas occupés. Le nombre de détecteurs à placer dépend de la surface du bâtiment, avec a minima deux détecteurs à positionner de préférence dans le séjour et une chambre.

Si les résultats sont inférieurs au niveau de référence de 300 Bq/m³, aucune action particulière n'apparaît aujourd'hui nécessaire, à l'exception des bonnes pratiques en termes de qualité de l'air intérieur de son logement (aération quotidienne de son logement par ouverture des fenêtres au moins dix minutes par jour, pas d'obstruction des systèmes de ventilation...).

Si les résultats dépassent légèrement le niveau de référence, il est recommandé de mettre en œuvre des solutions techniques pour réduire l'exposition au radon dans son habitation. De nouvelles mesures sont à réaliser à l'issue de la réalisation des travaux pour vérifier leur efficacité.

Si les résultats dépassent fortement le niveau de référence (> 1000 Bq/m³), il est fortement recommandé de mettre en œuvre des solutions techniques pour réduire l'exposition au radon dans son habitation. Les solutions sont à choisir et à adapter au bâtiment. Aussi, il est conseillé de faire appel à des professionnels du bâtiment qui pourront réaliser un diagnostic de la situation et aider à choisir les solutions les plus adaptées. Ces solutions peuvent être mises en œuvre progressivement en fonction des difficultés de réalisation ou de leur coût. À l'issue des travaux, il convient de réaliser de nouvelles mesures de radon pour vérifier leur efficacité.

Quel que soit le niveau de radon mesuré dans son logement, si des travaux de rénovation énergétique sont engagés (changement des fenêtres...), il convient de s'assurer du maintien d'un taux de renouvellement de l'air suffisant et d'aérer quotidiennement son logement par ouverture des fenêtres au moins dix minutes par jour. De nouvelles mesures de radon sont également conseillées pour connaître l'évolution de sa situation.

Pour en savoir plus – contacts utiles

Ministère de la transition écologique et de la cohésion des territoires : www.georisques.gouv.fr
Ministère de la santé et de la prévention : <https://sante.gouv.fr/sante-et-environnement/batiments/article/radon>
Au niveau régional :
ARS (santé, environnement) : www.ars.sante.fr
DREAL (logement) : <https://www.ecologie.gouv.fr/services-deconcentres-des-ministeres>
Informations sur le radon :
Institut de radioprotection et de sûreté nucléaire (risque, mesure) : www.irsn.fr/radon

Annexes

Arrêtés



Liberté • Égalité • Fraternité
RÉPUBLIQUE FRANÇAISE
LE PREFET DU MORBIHAN

ARRETE PREFECTORAL DU **29 OCT. 2014** RELATIF A
L'ETAT DES RISQUES NATURELS ET TECHNOLOGIQUES MAJEURS DE BIENS IMMOBILIERS
SITUÉS SUR LA COMMUNE DE PONTIVY

Le Préfet du Morbihan
Officier de la Légion d'honneur
Officier de l'ordre national du mérite

- Vu** le code général des collectivités territoriales ;
- Vu** le code de l'environnement, notamment les articles L 125-5 et R 125-23 à R125-27 ;
- Vu** le décret n° 2010-1254 du 22 octobre 2010 relatif à la prévention du risque sismique ;
- Vu** le décret n° 2010-1255 du 22 octobre 2010 portant délimitation des zones de sismicité du territoire français ;
- Vu** l'arrêté préfectoral en date du 23 octobre 2014 relatif à l'information des acquéreurs et des locataires de biens immobiliers sur les risques naturels et technologiques majeurs ;
- Vu** l'arrêté préfectoral en date du 8 avril 2011 relatif à l'état des risques naturels et technologiques majeurs de biens immobiliers situés sur la commune de Pontivy ;
- Vu** l'arrêté préfectoral en date du 25 mars 2013 approuvant la modification du plan de prévention du risque inondation du Blavet amont, sur la commune de Pontivy ;
- Sur** proposition de monsieur le directeur départemental des territoires et de la mer :

ARRETE

Article 1 : l'arrêté du 8 avril 2011 relatif à l'état des risques naturels et technologiques majeurs de biens immobiliers situés sur la commune de Pontivy est modifié.

Article 2 : les éléments nécessaires à l'élaboration de l'état des risques pour l'information des acquéreurs et des locataires de biens immobiliers situés sur la commune de Pontivy sont consignés dans le dossier d'informations annexé au présent arrêté. Ce dossier comprend :

- la mention des risques naturels et technologiques prise en compte ainsi que le niveau de sismicité réglementaire attaché à la commune (annexes 1 et 2),
- la fiche de synthèse (annexe 3)
- la cartographie des zones exposées (annexe 4).

Ce dossier et les documents de référence sont librement consultables en mairie, préfecture et sous-préfecture. Le dossier d'informations est accessible sur le site Internet de la préfecture.

Article 3 : ces informations sont mises à jour au regard des conditions mentionnées à l'article L 125-5 du code de l'environnement.

Article 4 : le présent arrêté et le dossier d'informations sont adressés à la chambre départementale des notaires. Le présent arrêté sera affiché en mairie et publié au recueil des actes administratifs de l'État dans le département.

Article 5 : le secrétaire général de la préfecture, le sous-préfet de Pontivy, le directeur départemental des territoires et de la mer et le maire de la commune sont chargés, chacun en ce qui le concerne, de l'application du présent arrêté.

Fait à Vannes, le **29 OCT. 2014**
Le Préfet

Par délégalion,
Le Secrétaire Général

Jean-Marc GALLAND

Annexes

Arrêtés

N° INSEE	Communes	PPR naturels	PPRT	PPR concernés	Zonage de sismicité (classement)	Zones à potentiel Radon	SIS
56158	Plescop	I		PPRi des bassins versants Vannetais	2 (faible)	3	
56159	Pleucadeuc				2 (faible)	3	
56160	Plengriffet	I		PPRi de l'Oust	2 (faible)	1	2
56161	Ploëmel				2 (faible)	3	1
56162	Ploemeur	SM		PPRi de Ploemeur-Anse du Stole	2 (faible)	3	3
56163	Ploerdut				2 (faible)	3	
56164	Ploeren	I		PPRi des bassins versants Vannetais	2 (faible)	3	1
56165	Ploërmel (fusion de Monterrein et Ploërmel)	I		PPRi de l'Oust	2 (faible)	3	4
56166	Plouay				2 (faible)	3	1
56167	Plougoumelen	I		PPRi des bassins versants Vannetais	2 (faible)	3	
56168	Plouharnel				2 (faible)	3	1
56169	Plouhinec	SM		PPRi Petite Mer de Gâvres	2 (faible)	3	1
56170	Plouray				2 (faible)	3	1
56171	Pluhertin				2 (faible)	3	1
56172	Plumelec				2 (faible)	3	1
56173	Pluméliau-Bieuzy (fusion de Pluméliau et Bieuzy)	I		PPRi du Blavet aval	2 (faible)	3	2
56174	Plumelin				2 (faible)	3	1
56175	Plumergat				2 (faible)	3	
56176	Pluneret				2 (faible)	3	1
56177	Pluvigner				2 (faible)	3	1
56178	Pontivy	I modifié le 25/03/2013		PPRi du Blavet amont	2 (faible)	3	6
56179	Pont-Scorff	I		PPRi du Scorff	2 (faible)	3	
56180	Porcaro				2 (faible)	3	1
56181	Port-Louis	SM		PPRi Petite Mer de Gâvres	2 (faible)	3	
56182	Priziac				2 (faible)	3	1
56184	Questembert	I		PPRi du Bassin versant du St Eloi	2 (faible)	3	2
56185	Queven		T	PPRi SICOGAZ Queven	2 (faible)	3	1
56186	Quiberon				2 (faible)	3	
56188	Quistinic	I		PPRi du Blavet aval	2 (faible)	3	
56189	Radenac				2 (faible)	1	1
56190	Réguieny				2 (faible)	1	1
56191	Réminiac				2 (faible)	3	
56193	Riantec	SM		PPRi Petite Mer de Gâvres	2 (faible)	3	1
56194	Rieux	I		PPRi de la Vilaine aval	2 (faible)	3	1
56195	La Roche-Bernard				2 (faible)	3	
56196	Rochefort-en-Terre				2 (faible)	2	
56197	Val d'Oust (fusion de La Chapelle-Caro, Le Roc-St-André et Quily)	I		PPRi de l'Oust	2 (faible)	3	3
56198	Rohan	I		PPRi de l'Oust	2 (faible)	1	1
56199	Roudouallec				2 (faible)	3	1
56200	Ruffiac				2 (faible)	3	1
56201	Le Saint				2 (faible)	3	1
56202	St-Abraham	I		PPRi de l'Oust	2 (faible)	3	1
56203	St-Aignan	I		PPRi du Blavet amont	2 (faible)	3	
56204	St-Allouestre				2 (faible)	3	
56205	St-Armel				2 (faible)	3	
56206	St-Avé	I		PPRi des bassins versants Vannetais	2 (faible)	3	
56207	St-Barthélémy	I		PPRi du Blavet aval	2 (faible)	3	2
56208	St-Brieuc-de-Mauron				2 (faible)	1	
56209	St-Brigitte				2 (faible)	3	
56210	St-Caradec-Trégomel				2 (faible)	3	1
56211	St-Congard	I		PPRi de la Vilaine aval PPRi de l'Oust	2 (faible)	3	1
56212	St-Dolay				2 (faible)	3	1
56213	St-Gérand				2 (faible)	1	1
56214	St-Gildas-de-Rhuys	SM		PPRi de la Presqu'île de Rhuys	2 (faible)	3	
56215	St-Gonnery	I		PPRi de l'Oust	2 (faible)	1	1
56216	St-Gorgon				2 (faible)	3	
56218	St-Gravé	I		PPRi de la Vilaine aval	2 (faible)	3	
56219	St-Guyomard				2 (faible)	3	
56220	St-Hélène				2 (faible)	3	1
56221	St-Jacut-les-Pins				2 (faible)	3	1

Annexes

Arrêtés



**Direction départementale
des territoires et de la mer**
Service Prévention Accessibilité Construction
Éducation et Sécurité
Unité Prévention Risques et Nuisances

Arrêté préfectoral du 11.1.FEV.2021..
relatif à l'information des acquéreurs et des locataires de biens immobiliers sur les risques naturels et technologiques majeurs dans le département du Morbihan

Le préfet du Morbihan
Chevalier de la Légion d'honneur
Chevalier de l'Ordre national du Mérite

- VU** la loi n°2003-699 du 30 juillet 2003 relative à la prévention des risques technologiques et naturels et à la réparation des dommages ;
- VU** le code de l'environnement et ses articles L.125-2 à L.125-7, articles R.125-23 à R.125-27 et R.563-1 à R.563-8 ;
- VU** le code général des collectivités territoriales ;
- VU** le décret n° 2004-374 du 29 avril 2004, modifié, relatif aux pouvoirs des préfets, à l'organisation et à l'action des services de l'Etat dans les régions et départements ;
- VU** le décret n° 2010-1254 du 22 octobre 2010 relatif à la prévention du risque sismique ;
- VU** le décret n° 2010-1255 du 22 octobre 2010 portant délimitation des zones de sismicité du territoire français ;
- VU** le décret n° 2015-1353 du 26 octobre 2015 relatif aux secteurs d'information sur les sols prévus par l'article L. 125-6 du code de l'environnement et portant diverses dispositions sur la pollution des sols et les risques miniers ;
- VU** le décret du 10 juillet 2019, nommant M. Patrice FAURE, préfet du Morbihan ;
- VU** l'arrêté interministériel du 27 juin 2018 portant délimitation des zones à potentiel radon du territoire français ;
- VU** l'arrêté préfectoral en date du 3 juillet 2020 relatif à l'information des acquéreurs et des locataires de biens immobiliers sur les risques naturels et technologiques majeurs dans le département du Morbihan ;
- VU** l'arrêté préfectoral du 17 décembre 2020 portant sur la localisation de secteurs d'information sur les sols (SIS) sur la communauté de communes de Ploërmel Communauté ;
- VU** l'arrêté préfectoral du 12 janvier 2021 portant sur la localisation de secteurs d'information sur les sols (SIS) sur le territoire de Pontivy communauté ;

1/3

Annexes

Arrêtés

Considérant que l'information des acquéreurs et des locataires de biens immobiliers sur les risques naturels et technologiques majeurs doit faire l'objet d'une mise à jour lors de la création de secteurs d'informations sur les sols prévus à l'article L. 125-6 du code de l'environnement ;

Sur proposition du directeur départemental des territoires et de la mer du Morbihan ;

ARRETE

article 1er :

Au titre des articles L125-5, L125-6 et L125-7 et R125-23 à 27 du code de l'environnement, les acquéreurs ou locataires de bien immobilier, de toute nature, doivent être informés par le vendeur ou le bailleur, qu'il s'agisse ou non d'un professionnel de l'immobilier, des risques et des pollutions auxquels ce bien est exposé.

Un « état des risques et pollutions », fondé sur les informations transmises par le préfet du Morbihan, doit être annexé à tout type de contrat écrit de location, de réservation pour une vente en l'état futur d'achèvement, de promesse de vente ou à l'acte réalisant ou constatant la vente.

Cette obligation d'information s'applique dans chacune des communes listées en annexe 1 du présent arrêté pour les biens immobiliers situés :

1. dans le périmètre d'exposition aux risques, délimité par un plan de prévention des risques technologiques approuvé ;
2. dans une zone exposée aux risques, délimitée par un plan de prévention des risques naturels prévisibles ou des risques miniers approuvé ou dont certaines dispositions ont été rendues immédiatement opposables en application de l'article L562-2 du code de l'environnement ;
3. dans le périmètre mis à l'étude dans le cadre de l'élaboration d'un plan de prévention des risques technologiques, d'un plan de prévention des risques naturels prévisibles ou de risques miniers prescrit ;
4. dans la zone de sismicité 2 (faible) instituée pour la totalité du territoire de l'ensemble des communes du Morbihan par l'article R 563-4 et D 563-8-1 du code de l'environnement ;
5. dans un secteur d'information sur les sols ;
6. dans une commune à potentiel radon de niveau 3.

article 2 :

Le présent arrêté relatif à l'information des acquéreurs et des locataires de biens immobiliers sur les risques naturels et technologiques majeurs modifie l'arrêté préfectoral du 3 juillet 2020, afin d'intégrer les dispositions des arrêtés préfectoraux sus-visés portant sur la localisation des secteurs d'information sur les sols (SIS) sur le territoire de :

- **Ploërmel Communauté** (communes de Brignac, Campénéac, Cruguel, Evriguet, Gourhel, Guégon, Guillac, Guillers, Helléan, La-Croix-Helléan, La-Grée-Saint-Laurent, Lantillac, Le-Roc-Saint-André, Mauron, Ménéac, Mohon, Monterrein, Néant-sur-Yvel, Ploermel, Saint-Malo-des-Trois-Fontaines, Saint-Servan-sur-Oust, Taupont, Tréhorenteuc et Val d'Oust (La-Chapelle-Caro, Quily) ;
- **Pontivy communauté** (communes de Bréhan, Cléguérec, Crédin, Croixanvec, Guern, Kerfourn, Kergrist, Le Sourn, Malguenac, Neuillac, Noyal-Pontivy, Pleugriffet, Pontivy, Radenac, Réguieny, Rohan, Saint-Gérand, Saint-Gonnery et Séglien,) ;

2/3

Annexes

Arrêtés

article 3 :

L'obligation d'information prévue au paragraphe IV de l'article L.125-5 du code de l'environnement s'applique pour l'ensemble des arrêtés portant reconnaissance de l'état de catastrophe naturelle ou technologique dans chacune des communes listées en annexe 2 du présent arrêté.

article 4 :

Les éléments nécessaires à l'information des acquéreurs et des locataires de biens immobiliers sur les risques naturels et technologiques majeurs sont consignés dans une « fiche communale d'information risques et pollutions » consultable librement en mairie des communes concernées ainsi qu'à la préfecture du Morbihan et dans les sous-préfectures du département où est situé le bien mis en vente ou en location. Ils sont directement consultables sur le site internet des services de l'Etat au lien suivant : <http://www.morbihan.gouv.fr/Publications/Information-des-acquereurs-et-locataires-IAL/Risques-majeurs-et-secteurs-d-information-sur-les-sols>.

article 5 :

Les documents listés ci-après sont mis à jour à chaque arrêté modifiant la situation d'une ou plusieurs communes au regard des conditions mentionnées à l'article L.125-5 du code de l'environnement :

- la liste des communes pour lesquelles s'appliquent les obligations citées en articles 2 et 3,
- la liste des arrêtés de reconnaissance de l'état de catastrophe naturelle ou technologique,
- la « fiche communale d'information risques et pollutions ».

article 6 :

Les deux obligations d'informations mentionnées aux articles 1 et 3 s'appliquent à compter de la publication du présent arrêté au recueil des actes administratifs de la préfecture du Morbihan.

article 7 :

Une copie du présent arrêté sera adressée à l'ensemble des maires du département du Morbihan et à la chambre départementale des notaires, au pôle Bretagne de l'union des syndicats de l'immobilier (UNIS) et à la fédération des agences immobilières (FNAIM) de Bretagne. Il sera affiché en mairie, publié au recueil des actes administratifs de l'État dans le département, mentionné dans un journal local et accessible sur le site internet des services de l'Etat de la préfecture du Morbihan. Il en sera de même à chaque mise à jour.

article 8 :

Les sous-préfets d'arrondissement, le directeur départemental des territoires et de la mer, les maires du département du Morbihan sont chargés, chacun en ce qui le concerne, de l'application du présent arrêté.

Vannes, le 11 FEV. 2021

Le préfet

Pour le préfet, par délégation,
Le Secrétaire Général,

Guillaume QUENET

Annexes

Arrêtés



ARRETE PREFECTORAL portant approbation de la modification du plan de prévention du risque inondation (PPRi) du Blavet amont, sur la commune de Pontivy

LE PREFET DU MORBIHAN
Officier de la Légion d'honneur
Officier de l'Ordre national du Mérite

- Vu** la loi n° 2004-811 du 13 août 2004 relative à la modernisation de la sécurité civile ;
- Vu** la loi n° 2010-788 du 12 juillet 2010 portant sur l'engagement national pour l'environnement ;
- Vu** le code de l'environnement et notamment les articles L562-1 à L562-9 et les articles R562-1 à R562-10 relatifs aux plans de prévention des risques naturels prévisibles ;
- Vu** la loi n°2003-699 du 30 juillet 2003 relative à la prévention des risques technologiques et naturels et à la réparation des dommages ;
- Vu** le code de l'urbanisme - article L126-1 ;
- Vu** l'arrêté préfectoral du 11 janvier 2005 approuvant le plan de prévention du risque inondation du Blavet amont ;
- Vu** la délibération du conseil municipal de la commune de Pontivy du 20 décembre 2012 portant décision de révision simplifiée du PLU et demandant à Monsieur le Préfet la modification du PPRi Blavet amont afin de prendre en compte l'erreur matérielle ;
- Vu** l'arrêté préfectoral en date du 14 janvier 2013 prescrivant la modification du plan de prévention du risque inondation du Blavet amont, sur la commune de Pontivy ;
- Vu** l'avis favorable du conseil municipal de la commune de Pontivy du 24 janvier 2013 ;
- Vu** l'avis favorable de Pontivy Communauté du 24 janvier 2013 ;
- Vu** l'avis favorable du syndical mixte du SAGE Blavet du 7 février 2013 ;
- Vu** les résultats de la concertation publique qui s'est déroulée conformément à l'article R562-10-2 du code de l'environnement ;

Sur proposition de M. le directeur départemental des territoires et de la mer :

ARRETE

article 1 :

Le plan de prévention du risque inondation du Blavet amont qui s'étend sur les communes de Cléguérec, Le Sourn, Neulliac, Pontivy, Saint-Aignan, Saint-Thuriau, modifié sur la commune de Pontivy est approuvé, tel qu'il est annexé au présent arrêté.

Annexes

Arrêtés

article 2 :

Ce plan de prévention du risque inondation modifié est composé des pièces suivantes :

- la notice de présentation du PPRi initial, approuvé le 11 janvier 2005,
- la note de présentation de la modification au PPRi,
- la cartographie de l'aléa et des enjeux,
- le zonage réglementaire
- le règlement.

article 3 :

Le dossier sera tenu à la disposition du public dans les mairies de Cléguérec, Le Sourn, Neulliac, Pontivy, Saint-Aignan, Saint-Thuriau, au siège de la communauté de communes de Pontivy Communauté et du syndicat mixte du SAGE Blavet ainsi qu'à la Préfecture du Morbihan et à la direction départementale des territoires et de la mer du Morbihan. Il sera mis en ligne sur le site internet des services de l'Etat.

article 4 :

Le plan de prévention du risque inondation du Blavet amont ainsi modifié vaut servitude d'utilité publique.

article 5 :

Le présent arrêté sera publié au recueil des actes administratifs de l'État dans le département ainsi que dans les deux journaux suivants : «Ouest France et Le Télégramme».

Le délai de recours contentieux devant le tribunal administratif compétent est de deux mois à compter de la publication dudit arrêté au recueil des actes administratifs.

article 6 :

Une copie du présent arrêté sera affichée pendant un mois minimum dans chacune des mairies concernées par le PPRi, au siège de la communauté de communes de Pontivy Communauté et du syndicat mixte du SAGE Blavet.

article 7 :

Le secrétaire général de la Préfecture, le sous-préfet de Pontivy, le directeur départemental des territoires et de la mer du Morbihan, le président de Pontivy Communauté, le président du syndicat mixte du SAGE Blavet, les maires des communes de Cléguérec, Le Sourn, Neulliac, Pontivy, Saint-Aignan, Saint-Thuriau, sont chargés, chacun en ce qui le concerne, de l'exécution du présent arrêté.

Vannes, le 25 MARS 2013

Le Préfet,



Jean-François SAVY

Annexes

Arrêtés



PREFECTURE DU MORBIHAN

PLAN DE PREVENTION DES RISQUES D'INONDATION PAR DEBORDEMENT DU BLAVET AMONT

Le préfet du Morbihan,
Chevalier de la Légion d'Honneur,

VU le Code de l'Environnement,

VU le Code de l'Urbanisme,

VU le Code de l'Expropriation et notamment ses articles R 11-4 à R 11-14,

VU la loi n° 95-101 du 2 février 1995 relative au renforcement de la protection de l'environnement et notamment son titre II ,

VU le décret n° 90-918 du 11 octobre 1990 relatif à l'exercice du droit à l'information sur les risques majeurs,

VU le décret n° 95-1089 du 5 octobre 1995 relatif aux plans de prévention des risques naturels prévisibles,

VU l'arrêté préfectoral du 10 décembre 1997 prescrivant l'établissement d'un plan de prévention des risques naturels prévisibles d'inondations du Blavet amont,

VU l'arrêté préfectoral du 1^{er} juillet 2004 prescrivant l' enquête publique,

VU le rapport et les conclusions du commissaire enquêteur et les observations recueillies au cours de l'enquête,

VU les délibérations des conseils municipaux

CONSIDÉRANT que les débordements du Blavet amont sont de nature à engendrer des risques pour les personnes et les biens qui y sont exposés,

CONSIDÉRANT que le plan de prévention des risques a pour objet de diminuer la vulnérabilité des sites exposés par l'information et les prescriptions applicables aux constructions existantes ou futures,

Sur proposition de Monsieur le Secrétaire Général de la préfecture du Morbihan,

Annexes

Arrêtés

2

ARRETE :

Article 1er : Le plan de prévention des risques naturels prévisibles des communes indiquées ci dessous est approuvé.

Saint Aignan Neulliac	Le Sourn Cléguérec	Pontivy Saint Thuriau
--------------------------	-----------------------	--------------------------

Le dossier comprend :

- ⇒ une note de présentation,
- ⇒ la cartographie de l'aléa,
- ⇒ un règlement
- ⇒ le zonage réglementaire

Article 2 : Le présent plan de prévention des risques d'inondation vaut servitude d'utilité publique conformément à l'article L.562-4 du code de l'environnement.

Il sera annexé tel qu'approuvé aux plans locaux d'urbanisme conformément à l'article L.126-1. du code de l'urbanisme.

Article 3 : Le plan de prévention des risques d'inondation approuvé sera tenu à la disposition du public :

- ⇒ dans les mairies concernées,
- ⇒ à la préfecture (service interministériel de défense et de la protection civile),
- ⇒ à la direction départementale de l'Équipement

Article 4 : Le présent arrêté ainsi que les mesures relatives à la consultation du dossier approuvé feront l'objet :

- ⇒ d'une mention au recueil des actes administratifs de l'État dans le département,
- ⇒ d'une mention dans les deux journaux suivant : « Ouest France et Le Télégramme »,
- ⇒ d'un affichage dans les mairies concernées pendant un mois minimum.

Article 5 : Le secrétaire général de la préfecture, le directeur départemental de l'Équipement, les maires des communes concernées sont chargés chacun en ce qui le concerne de l'exécution du présent arrêté.

Vannes, le 11 janvier 2005

Le préfet
Elisabeth ALLAIRE

Pour ampliation
Le chef du SIOPC

Christine MILPIED

Annexes

Arrêtés



**PRÉFET
DU MORBIHAN**

*Liberté
Égalité
Fraternité*

**Direction départementale
des territoires et de la mer**

Service eau, nature et biodiversité
Unité de gestion des procédures environnementales

ARRÊTÉ PRÉFECTORAL DU 12 JAN. 2021

portant sur la localisation de secteurs d'information sur les sols (SIS)
sur le territoire de PONTIVY COMMUNAUTE

Le préfet du Morbihan
Chevalier de la Légion d'honneur
Chevalier de l'Ordre national du Mérite

- VU** le code de l'environnement, notamment les articles L.556-2, L. 125-6 et L.125-7, R. 125-41 à R.125-47 ;
- VU** le code de l'urbanisme, notamment ses articles R.151-53, R.410-15-1, R.431-16 et R.442-8-1 ;
- VU** l'article 173 de la loi n° 2014-366 du 24 mars 2014 pour l'accès au logement et un urbanisme rénové, dite loi ALUR, qui prévoit l'élaboration de secteurs d'information sur les sols (SIS) ;
- VU** le décret n°2015-1353 du 26 octobre 2015 relatif aux articles L.125-6 et L.125-7 du code de l'environnement précisant les modalités de mise en œuvre des SIS ;
- VU** le décret du 10 juillet 2019 nommant M. Patrice FAURE, préfet du Morbihan ;
- VU** le rapport de l'inspection des installations classées du 24 décembre 2020 proposant la création de SIS sur le territoire de Pontivy Communauté ;
- VU** les observations de certains maires des communes du territoire de Pontivy Communauté ;
- VU** l'information des propriétaires concernés par les projets de création des secteurs d'information sur les sols et les observations de certains d'entre eux ;
- VU** l'absence d'observation du public entre le 18 mai et le 18 juillet 2020 ;

CONSIDÉRANT qu'il convient de formaliser les informations détenues par l'État sur la pollution des sols afin de prévenir durablement tout risque pour l'environnement ou la santé des utilisateurs du site et que des études et travaux appropriés soient mis en œuvre en cas de changement d'usage des sols ;

CONSIDÉRANT que les dépôts des déchets et substances sur les terrains identifiés dans les fiches SIS sur le territoire de Pontivy Communauté doivent être pris en compte en cas de changement d'usage, de vente et de location du terrain ;

CONSIDÉRANT que les communes du territoire de Pontivy Communauté ont été consultées sur les projets et absence de projet de création de secteurs d'information sur les sols situés sur leur territoire ;

CONSIDÉRANT que les propriétaires des terrains d'assiette concernés par un projet de création d'un secteur d'information sur les sols ont été identifiés à l'aide des outils à la disposition de la DREAL et des mairies concernées et qu'ils ont été informés dans la mesure du possible ;

Annexes

Arrêtés

CONSIDÉRANT que la participation du public a été réalisée du 18 mai au 18 juillet 2020 ;

CONSIDÉRANT le retour de certaines communes, de certains propriétaires consultés et l'absence de contribution du public ;

SUR proposition du secrétaire général de la préfecture du Morbihan ;

ARRÊTE

ARTICLE 1^{er} - Généralités

Conformément à l'article R.125-45 du code de l'environnement, des secteurs d'information sur les sols (SIS) sont créés sur les communes suivantes du territoire de Pontivy Communauté et référencés :

- Bréhan : 56SIS02766, 56SIS067
- Cléguérec : 56SIS03205
- Crédin : 56SIS04225, 56SIS02775
- Croixanvec : 56SIS04214
- Guern : 56SIS02788
- Kerfour : 56SIS02796
- Kergrist : 56SIS04217
- Le Sourn : 56SIS04222
- Malguénac : 56SIS02814
- Neulliac : 56SIS02825, 56SIS02824, 56SIS02823
- Noyal-Pontivy : 56SIS04228, 56SIS04233
- Pleugriffet : 56SIS02829, 56SIS04234
- Pontivy : 56SIS04236, 56SIS02833, 56SIS04239, 56SIS04242, 56SIS04269, 56SIS04255
- Radenac : 56SIS04256
- Réguiñy : 56SIS02837
- Rohan : 56SIS04261
- Saint-Gérand : 56SIS02863
- Saint-Gonnery : 56SIS04268
- Séglien : 56SIS04262, 56SIS02842

Les fiches descriptives de ces secteurs d'information sur les sols sont annexées au présent arrêté préfectoral.

ARTICLE 2 - Urbanisme

Les secteurs d'information sur les sols mentionnés à l'article 1 sont publiés sur le site Internet <http://www.georisques.gouv.fr>.

Les secteurs d'information sur les sols définis par le présent arrêté sont annexés aux documents d'urbanisme en vigueur des communes de Bréhan, Cléguérec, Crédin, Croixanvec, Guern, Kerfour, Kergrist, Le Sourn, Malguénac, Neulliac, Noyal-Pontivy, Pleugriffet, Pontivy, Radenac, Réguiñy, Rohan, Saint-Gérand, Saint-Gonnery et Séglien.

ARTICLE 3 – Obligations relatives à l'usage des terrains

Conformément à l'article L.556-2 du code de l'environnement, les pétitionnaires d'autorisation à construire dans les secteurs d'information sur les sols identifiés à l'article 1 doivent attester de la prise en compte d'une étude de sols, définissant les mesures de gestion de la pollution à mettre en œuvre pour assurer la compatibilité entre l'usage futur et l'état des sols. Cette attestation doit être établie par un bureau d'études certifié dans le domaine des sites et sols pollués ou équivalent, conformément à la norme NF X31-620-2, définie par arrêté du ministre chargé de l'environnement.

Annexes

Arrêtés

L'attestation n'est pas requise lors du dépôt de la demande de permis d'aménager par une personne ayant qualité pour bénéficier de l'expropriation pour cause d'utilité publique, dès lors que l'opération de lotissement a donné lieu à la publication d'une déclaration d'utilité publique.

L'attestation n'est pas requise lors du dépôt de la demande de permis de construire, lorsque la construction projetée est située dans le périmètre d'un lotissement autorisé ayant fait l'objet d'une demande comportant une attestation garantissant la réalisation d'une étude des sols et sa prise en compte dans la conception du projet d'aménagement.

À compter de la date de publication du présent arrêté, le fait qu'un terrain soit répertorié en secteurs d'information sur les sols doit être mentionné dans les certificats d'urbanisme prévus à l'article L.410-1 du code de l'urbanisme. L'obligation vaut tant pour la délivrance de certificats dans les communes disposant d'un PLU que dans celles disposant d'une carte communale ou sous le régime du RNU (Règlement National d'Urbanisme).

Le présent article s'applique sans préjudice des dispositions spécifiques sur la pollution des sols déjà prévues dans les documents d'urbanisme.

ARTICLE 4 – Obligation d'information des acquéreurs et des locataires

Sans préjudice des articles L.514-20 et L.125-5 du code de l'environnement, lorsqu'un terrain situé en secteur d'information sur les sols mentionné à l'article L.125-6 du code de l'environnement fait l'objet d'un contrat de vente ou de location, le vendeur ou le bailleur du terrain est tenu d'en informer par écrit l'acquéreur ou le locataire. Il communique les informations rendues publiques par l'État, en application de l'article L.125-6 précité. L'acte de vente ou de location atteste de l'accomplissement de cette formalité.

Ces obligations sont applicables à compter du premier jour du quatrième mois suivant la publication au recueil des actes administratifs dans le département du présent arrêté.

À défaut et si une pollution constatée rend le terrain impropre à la destination précisée dans le contrat, dans un délai de deux ans à compter de la découverte de la pollution, l'acquéreur ou le locataire a le choix de demander la résolution du contrat ou, selon le cas, de se faire restituer une partie du prix de vente ou d'obtenir une réduction du loyer. L'acquéreur peut aussi demander la réhabilitation du terrain aux frais du vendeur lorsque le coût de cette réhabilitation ne paraît pas disproportionné par rapport au prix de vente.

ARTICLE 5 – Révision des SIS

La modification de fiches SIS ne nécessite ni modification du présent arrêté, ni nouvelle consultation.

Le présent arrêté est révisé (suppression ou ajout de sites) dès lors que le préfet a connaissance d'informations lui permettant la suppression ou la création de nouveau secteur d'information sur les sols.

La création, la suppression de secteurs d'information sur les sols est menée conformément aux dispositions des articles R.125-42 à R.125-46 du code de l'environnement. La durée de la consultation prévue au I de l'article R.125-44 du code de l'environnement est fixée à deux mois.

ARTICLE 6 – Notification et publicité

Conformément à l'article R.125-46 du code de l'environnement, le présent arrêté sera notifié aux maires des communes de Bréhan, Cléguérec, Crédin, Croixanvec, Guern, Kerfourn, Kergrist, Le Sourn, Malguenac, Neulliac, Noyal-Pontivy, Pleugriffet, Pontivy, Radenac, Réguieny, Rohan, Saint-Gérard, Saint-Gonnery, Séglien et au président de Pontivy Communauté.

Il est affiché pendant un mois au siège des mairies listées ci-avant.

Le présent arrêté est publié au recueil des actes administratifs de la préfecture du Morbihan.

ARTICLE 7 – Délais et voies de recours

Conformément à l'article R.421-1 du code de justice administrative, le présent arrêté peut faire l'objet d'un recours devant le tribunal administratif dans les deux mois à partir de la notification ou de la publication du présent arrêté. Le tribunal administratif peut être saisi par l'application informatique « Télérecours citoyens » accessible par le site internet www.telerecours.fr.

Annexes

Arrêtés

ARTICLE 8 – Application

Le secrétaire général de la préfecture du Morbihan, le directeur départemental des territoires et de la mer du Morbihan, le directeur régional de l'environnement, de l'aménagement et du logement de Bretagne, le président de Pontivy Communauté, les maires des communes de Bréhan, Cléguérec, Crédin, Croixanvec, Guern, Kerfourn, Kergrist, Le Sourn, Malguenac, Neulliac, Noyal-Pontivy, Pleugriffet, Pontivy, Radenac, Réguiny, Rohan, Saint-Gérard, Saint-Gonnery, Séglien, et tout agent de la force publique sont chargés, chacun en ce qui le concerne, de l'exécution du présent arrêté.

Vannes, le **12 JAN, 2021**

Le préfet

Pour le préfet, par délégation,
Le Secrétaire Général,

Guillaume QUENET

Copie du présent arrêté sera adressée à :

- M. le sous-préfet de Pontivy
- Mmes les maires de Croixanvec, Malguenac et Pontivy
- MM. les maires de Bréhan, Cléguérec, Crédin, Guern, Kerfourn, Kergrist, Le Sourn, Neulliac, Noyal-Pontivy, Pleugriffet, Radenac, Réguiny, Rohan, Saint-Gérard, Saint-Gonnery et Séglien
- M. le directeur régional de l'environnement, de l'aménagement et du logement de Bretagne – UD 56
- M. le directeur départemental des territoires et de la mer du Morbihan – SPACES
- M. le président de la Pontivy Communauté – 1 place Ernest Jan – BP 96 – 56300 Pontivy

Annexes

Arrêtés



Direction départementale
des territoires et de la mer

ARRÊTÉ PRÉFECTORAL

portant prescription de la révision et de l'extension du Plan de Prévention des Risques d'Inondation (PPRI) du bassin versant du Blavet

Le préfet du Morbihan
Chevalier de la Légion d'honneur
Officier de l'Ordre national du Mérite

Vu le code de l'environnement, notamment les articles L 562-1 et suivants et R 562-1 et suivants relatifs aux plans de prévention des risques naturels prévisibles ;

Vu le code de l'urbanisme, notamment les articles L 151-43, L 153-60 et L 152-7 ;

Vu le code de la construction et de l'habitation, notamment les articles L 111-4 et R 126-1 ;

Vu le code des assurances, notamment les articles L 125-1 à L 125-6 ;

Vu la loi n°2003-699 du 30 juillet 2003 relative à la prévention des risques technologiques et naturels et la réparation des dommages ;

Vu le décret n°2019-715 du 5 juillet 2019 relatif aux Plans de Prévention des Risques concernant « les aléas débordement de cours d'eau et submersion marine » ;

Vu le décret du 20 juillet 2022 portant nomination de Monsieur Pascal BOLOT, préfet du Morbihan ;

Vu l'arrêté du 5 juillet 2019 relatif à la détermination, qualification et représentation cartographique de l'aléa de référence et de l'aléa à échéance 100 ans s'agissant de la submersion marine, dans le cadre de l'élaboration ou de la révision des plans de prévention des risques concernant « les aléas débordement de cours d'eau et submersion marine » ;

Vu le plan de gestion du risque inondation (PGRI) du bassin Loire-Bretagne 2022-2027 approuvé par arrêté de la préfète coordonnatrice du bassin Loire-Bretagne du 15 mars 2022 ;

Vu la décision n° 2022-010285 du 23 janvier 2023 de la mission régionale d'autorité environnementale de Bretagne prise après examen au cas par cas et précisant que le projet de révision et d'extension du plan de prévention des risques d'inondation du Blavet est soumis à une évaluation environnementale (annexe 1 du présent arrêté) ;

Considérant la nécessité d'actualiser le PPRI du Blavet aval approuvé le 20 décembre 2001 et le PPRI du Blavet amont approuvé le 11 janvier 2005 au regard des évolutions du territoire, des évolutions techniques et réglementaires ainsi que la volonté d'étendre le périmètre aux principaux affluents du Blavet ;

Considérant que l'étude des aléas menée depuis 2018 par le bureau d'études « EGIS » apporte de nouvelles connaissances des risques d'inondations ;

Considérant les « porter à connaissance » du 18 mars 2021 et du 16 février 2022 des aléas transmis aux communes et aux établissements publics de coopération intercommunale (EPCI) afin d'améliorer la prise en compte de la prévention des risques d'inondations dans les documents et actes d'urbanisme ;

1

Annexes

Arrêtés

Sur proposition du directeur départemental des territoires et de la mer du Morbihan,

ARRÊTE

Article 1^{er} – Territoire soumis à prescription

La révision et l'extension du PPRI du Blavet aval et du PPRI du Blavet amont en vigueur est prescrite sur les 27 communes suivantes :

Baud	Bignan	Camors	Cléguérec	Evellys	Guénin
Hennebont	Inzinzac-Lochrist	La Chapelle Neuve	Languidic	Lanvaudan	Le Sourn
Locminé	Malguenac	Melrand	Moréac	Moustoir-Ac	Neuillac
Noyal-Pontivy	Pluméliau- Bieuzy	Plumelin	Pontivy	Quistinic	Réguiny
Saint-Aignan	Saint-Barthélémy	Saint-Thuriau			

Le périmètre d'étude couvre le territoire des EPCI suivants :

Pontivy Communauté	Centre Morbihan Communauté	Baud Communauté
Lorient Agglomération	Auray Quiberon Terre Atlantique	

Article 2 – Risques concernés

L'étude porte sur le risque d'inondation par débordement de cours d'eau du Blavet et ses principaux affluents (le Corboulo, le Stival, le Dourric, le Niel, la Sarre, l'Evel, le Tarun, le Signan) conjugué au phénomène de submersion marine sur la section aval du Blavet.

Article 3 – Service instructeur

La direction départementale des territoires et de la mer du Morbihan est chargée d'instruire la procédure.

Article 4 – Déroulement de la procédure :

- diagnostic du territoire ;
- qualification de l'évènement de référence et cartographies des aléas ;
- analyse des enjeux ;
- élaboration des documents réglementaires du dossier PPRI (note de présentation, cartes réglementaires, règlement) ;
- consultation des acteurs et recueil des avis sur le projet de PPRI ;
- enquête publique ;
- approbation du PPRI.

Article 5 – Association et consultation

Pour le projet de révision et d'extension du plan de prévention des risques d'inondation du Blavet est constitué un comité de pilotage présidé par le préfet ou son représentant.

Il est composé des collectivités territoriales et des EPCI visés à l'article 1 ainsi que les services et organismes suivants :

- Conseil régional de Bretagne

Annexes

Arrêtés

- Conseil départemental du Morbihan
- Office français de la biodiversité
- Chambre d'agriculture du Morbihan
- Service Départemental d'Incendie et de Secours
- Syndicat mixte Blavet Scorff Ellé Isole Laïta
- Syndicat de la vallée du Blavet
- Bretagne vivante
- Eau et rivières de Bretagne
- Association Loca terre
- Fédération départementale de la pêche et de la protection du milieu aquatique
- Union Fédérale des Consommateurs « Que choisir »

Les modalités d'association des acteurs locaux consistent en des réunions avec les membres du comité de pilotage préalablement à la prescription (15 janvier 2018, 8 juin 2018, 13 septembre 2019, 16 septembre 2019, 11 octobre 2019) et tout au long de la procédure.

Avant la mise à l'enquête publique du projet de révision et d'extension du plan de prévention des risques d'inondation du Blavet, le préfet consultera officiellement les organes délibérants des communes concernées, des EPCI et des autres organismes publics visés à l'article R 562-7 du code de l'environnement.

Article 6 – Concertation avec le public

La concertation s'effectue pendant toute la durée de l'élaboration du projet.

Une rubrique sur le site internet de la préfecture du Morbihan (<https://www.morbihan.gouv.fr>) est dédiée au projet.

Préalablement à l'enquête publique, l'information du public pourra être complétée par l'intermédiaire de réunions publiques en association avec les représentants des communes.

Article 7 – Notification

Le présent arrêté sera notifié aux maires et aux présidents des EPCI visés à l'article 1.

Il sera affiché en mairie et au siège des EPCI pendant un délai d'un mois.

Article 8 – Publicité

Une mention sera publiée au Recueil des Actes Administratifs de la préfecture du Morbihan et dans un journal diffusé dans le département.

Article 9 – Délais et voies de recours

Le présent arrêté peut faire l'objet d'un recours devant le tribunal administratif de Rennes dans le délai de deux mois suivant sa publication.

Article 10 – Exécution

Le secrétaire général de la préfecture du Morbihan, le sous-préfet de Lorient, la sous-préfète de Pontivy, le directeur départemental des territoires et de la Mer du Morbihan, les maires, les présidents des EPCI sont chargés, chacun en ce qui le concerne, de l'exécution du présent arrêté.

Vannes, le

Le préfet,

Pour le préfet, par délégation,
Le secrétaire général,

Stéphane JARLÉGAND

06 AVR. 2023

Etat des Risques de Pollution des Sols (ERPS)*



Réalisé en ligne** par	Media Immo
Pour le compte de	CABINET PATUREL - SARL CEBI
Numéro de dossier	2512007
Date de réalisation	16/12/2025

Localisation du bien	1 Rue Henri Dunant 56300 Pontivy
Section cadastrale	BH 1
Altitude	59.13m
Données GPS	Latitude 48.058763 - Longitude -2.969065

Désignation du vendeur	Conseil Régional de Bretagne
Désignation de l'acquéreur	<input type="text"/>

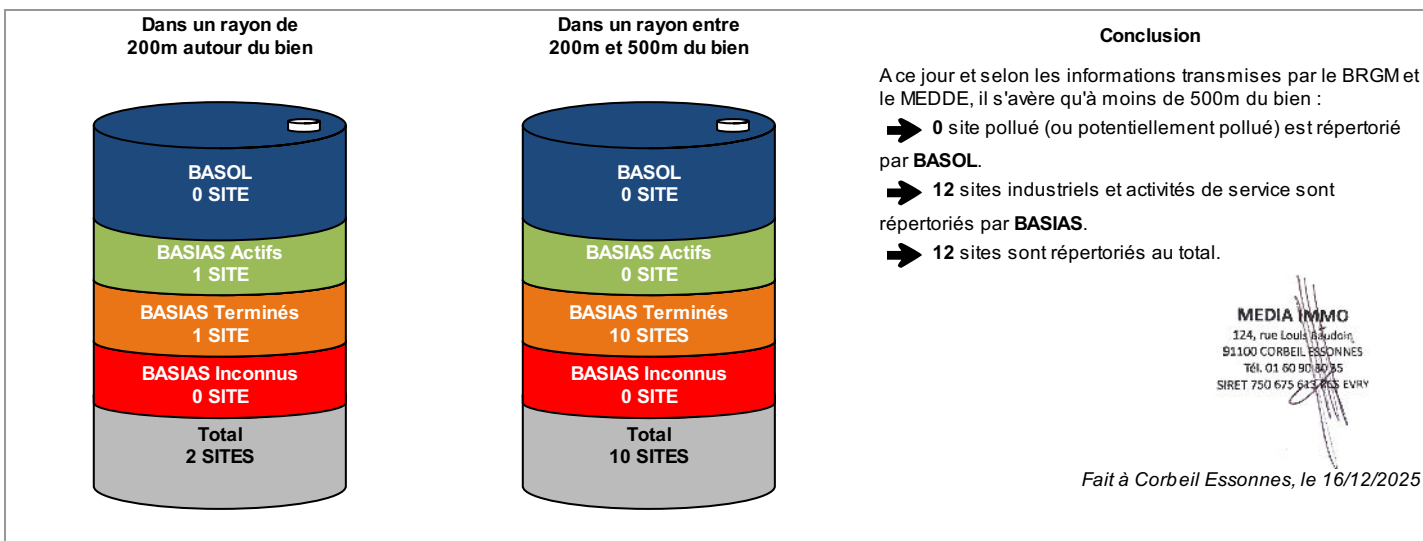

* Ce présent document n'a pour but que de communiquer, A TITRE INFORMATIF, à l'acquéreur ou au locataire, les informations rendues publiques par l'Etat concernant les risques de pollution des sols.

** Media Immo réalise, sous sa seule responsabilité, l'ERPS du client. Ceci sous couvert que les informations de localisation du bien transmises par le client soient exactes et que les informations obtenues sur les bases de données BASOL, BASIAS, CASIAS et des futurs SIS soient à jour.

Document réalisé à partir des bases de données **BASIAS, BASOL et CASIAS**
(gérées par le **BRGM - Bureau de Recherches Géologiques et Minières** et le **MEDDE - Ministère de l'Ecologie, du Développement Durable et de l'Energie**)

SOMMAIRE

Synthèse de votre **Etat des Risques de Pollution des Sols**
Qu'est-ce que l'ERPS ?
Cartographie des sites situés à moins de 200m du bien et à moins de 500m du bien
Inventaire des sites BASOL / BASIAS situés à moins de 200m du bien, 500m du bien et non localisés

Qu'est-ce que l'ERPS ?

Ce document n'a pour but que de communiquer, A TITRE INFORMATIF, à l'acquéreur ou au locataire, les informations rendues publiques par l'Etat concernant les risques de pollution des sols.

Qu'est-ce qu'un site pollué ?

Un site pollué est un site qui, du fait d'anciens dépôts de déchets ou d'infiltration de substances polluantes, présente une pollution susceptible de provoquer une nuisance ou un risque pérenne pour les personnes ou l'environnement. Ces situations sont souvent dues à d'anciennes pratiques sommaires d'élimination des déchets, mais aussi à des fuites ou à des épandages de produits chimiques, accidentels ou pas. Il existe également autour de certains sites des contaminations dues à des retombées de rejets atmosphériques accumulés au cours des années voire des décennies.

Comment sont établis les périmètres et attributs des futurs SIS ?

Le préfet élabore la liste des projets de SIS et la porte à connaissance des maires de chaque commune. L'avis des maires est recueilli, puis les informations de pollution des sols sont mises à jour grâce à la contribution des organismes participants. Ces secteurs seront représentés dans un ou plusieurs documents graphiques, à l'échelle cadastrale.

Quels sont les derniers changements ?

Le décret n° 2022-1289 du 1er octobre 2022 relatif à l'information des acquéreurs et des locataires sur les risques vient renforcer le formalisme de l'état de pollution des sols. Depuis le 1er janvier 2023, l'ERP doit mentionner le dernier arrêté pris par le préfet sur l'existence d'un SIS, la date d'élaboration, le numéro des parcelles concernées, ainsi que des dispositions réglementaires, tout en reprenant les informations à disposition dans le système d'information géographique (art R125-26 du Code de l'environnement).

Que signifient BASOL, BASIAS et CASIAS ?

➔ **BASOL** : BAse de données des sites et SOLs pollués (ou potentiellement pollués) par les activités industrielles appelant une action des pouvoirs publics, à titre préventif ou curatif.

➔ **BASIAS** : Base de données d'Anciens Sites Industriels et Activités de Service, réalisée essentiellement à partir des archives et gérée par le BRGM (Bureau de Recherches Géologiques et Minières). **Il faut souligner qu'une inscription dans BASIAS ne préjuge pas d'une éventuelle pollution à son endroit.**

➔ **CASIAS** : Carte des Anciens Sites Industriels et Activités de Service, présentant l'historique des activités industrielles ou de services que se sont succédé au cours du temps. **CASIAS ne préjuge pas d'une pollution effective des sols des établissements recensés.**

Que propose Media Immo ?

Media Immo vous transmet, à titre informatif, les informations actuellement disponibles et rendues publiques par l'Etat à travers les bases de données **BASOL** et **BASIAS**, et sur **CASIAS**.

Quels sont les risques si le vendeur ou le bailleur n'informe pas l'acquéreur ou le locataire ?

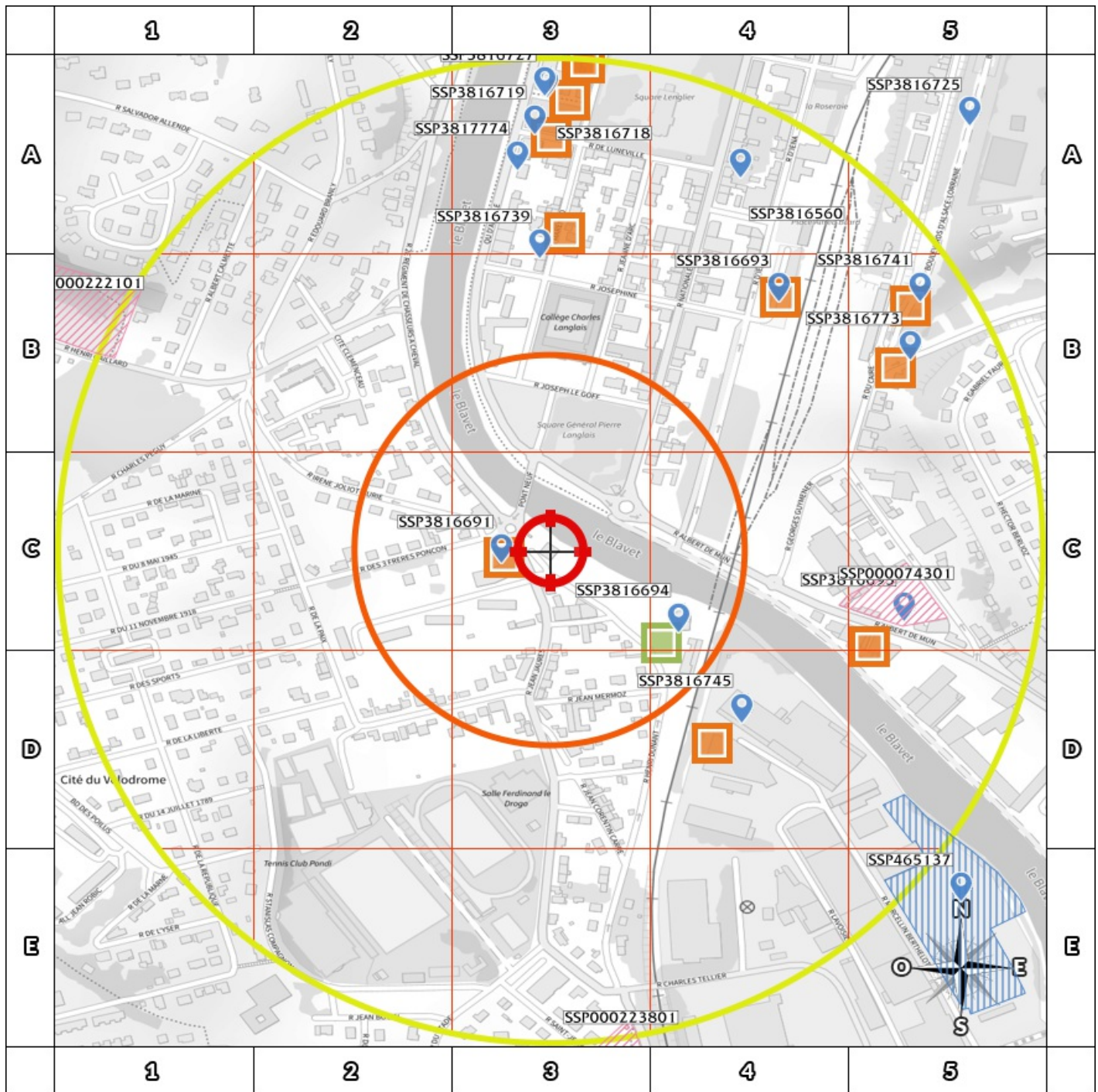

« À défaut et si une pollution constatée rend le terrain impropre à la destination précisée dans le contrat, **dans un délai de deux ans à compter de la découverte de la pollution**, l'acquéreur ou le locataire a le choix de demander la **résolution du contrat** ou, selon le cas, de **se faire restituer une partie du prix de vente ou d'obtenir une réduction du loyer**. L'acquéreur peut aussi demander la **réhabilitation du terrain aux frais du vendeur** lorsque le coût de cette réhabilitation ne paraît pas disproportionné par rapport au prix de vente ». (Extrait du Décret n°2015-1353 du 26 octobre 2015)

Cartographie des sites situés à moins de 200m du bien et à moins de 500m du bien



200m

-  BASOL : BAse de données des sites et SOLs pollués (ou potentiellement pollués)
-  BASIAS en activité : Base de données d'Anciens Sites Industriels et Activités de Service
-  BASIAS dont l'activité est terminée : Base de données d'Anciens Sites Industriels et Activités de Service
-  BASIAS dont l'activité est inconnue : Base de données d'Anciens Sites Industriels et Activités de Service
-  Sites CASIAS : Carte des Anciens Sites Industriels et Activités de Service
-  Emplacement du bien
-  Zone de 200m autour du bien
-  Zone de 500m autour du bien

Retrouvez sur cette cartographie un inventaire des sites pollués (ou potentiellement pollués) situés à moins de 500m du bien représentés par les pictogrammes   et . Chacun de ces pictogrammes est détaillé sur la page suivante grâce à sa lettre et son numéro (A2, B4, ...) qui vous aideront à vous repérer sur la carte. Le descriptif complet des sites CASIAS est consultable sur le site <https://georisques.gouv.fr/>.

Inventaire des sites BASOL / BASIAS

situés à moins de 200m du bien et à moins de 500m du bien

Repère	Nom	Activité des sites situés à moins de 200m	Distance (Environ)
C3	SHELL française STE, ROBIC Louis, station service, carrosserie	Commerce de gros, de détail, de desserte de carburants en magasin spécialisé (station service de toute capacité de stockage);Carrosserie, atelier d'application de peinture sur métaux, PVC, résines, platiqes (toutes pièces de carénage, internes ou externes, pour véhicules...)	47 m
C4	DDE, dépôt de bitume	Fabrication, fusion, dépôts de goudron, bitume, asphalte, brai	146 m

Repère	Nom	Activité des sites situés de 200m à 500m	Distance (Environ)
D4	Atlantic-Codent / LALY ETS, DLI	Fabrication et/ou stockage de colles, gélatines, résines synthétiques, gomme, mastic,;Dépôt de liquides inflammables (D.L.I.)	254 m
A3	RAUX Hyacinthe, garage et station service	Commerce de gros, de détail, de desserte de carburants en magasin spécialisé (station service de toute capacité de stockage)	321 m
C5	Installation technique EDF GDF / Franco-belge Sté, usine à gaz	Ancienne usine à gaz Production et distribution de combustibles gazeux (usine à gaz);Dépôt de liquides inflammables (D.L.I.)	336 m
B4	LE GUEHENNEC Denis/MARCESCHE et Cie, DLI	Dépôt de liquides inflammables (D.L.I.)	345 m
B5	LE FOUILLE, peinture	Carrosserie, atelier d'application de peinture sur métaux, PVC, résines, platiqes (toutes pièces de carénage, internes ou externes, pour véhicules...)	394 m
A3	NOUASEC K, teinturerie	Blanchisserie-teinturerie (gros, ou détail lorsque les pressings de quartier sont retenus par le Comité de pilotage de l'IHR) ; blanchissement et traitement des pailles, fibres textiles, chiffons	416 m
B5	WEINZAPFLEN, station service	Commerce de gros, de détail, de desserte de carburants en magasin spécialisé (station service de toute capacité de stockage)	438 m
A3	GUILLEMET Jeune, DLI	Dépôt de liquides inflammables (D.L.I.)	455 m
A3	LEPRINCE Arnaud, générateur d'acétylène	Production et distribution de combustibles gazeux (pour usine à gaz, générateur d'acétylène), mais pour les autres gaz industriels voir C20.11Z	494 m
A3	LE BLOCH André, ZOCCHETTI, station service	Commerce de gros, de détail, de desserte de carburants en magasin spécialisé (station service de toute capacité de stockage)	495 m

Nom	Activité des sites non localisés
	Aucun site non localisé

Installations Classées pour la Protection de l'Environnement (ICPE)*



Réalisé en ligne** par	Media Immo
Pour le compte de	CABINET PATUREL - SARL CEBI
Numéro de dossier	2512007
Date de réalisation	16/12/2025

Localisation du bien	1 Rue Henri Dunant 56300 Pontivy
Section cadastrale	BH 1
Altitude	59.13m
Données GPS	Latitude 48.058763 - Longitude -2.969065

Désignation du vendeur	Conseil Régional de Bretagne
Désignation de l'acquéreur	<input type="text"/>

RÉFÉRENCES

Seules sont concernées les ICPE suivies par les DREAL (Directions régionales de l'environnement, de l'aménagement et du logement) pour la majorité des établissements industriels et les DD(CS)PP (Directions départementales (de la cohésion sociale et) de la protection des populations) pour les établissements agricoles, les abattoirs et les équarrissages et certaines autres activités agroalimentaires, avec distinction en attribut du type d'ICPE (SEVESO, IPPC, Silo, Carrière, Autres), de l'activité principale et des rubriques de la nomenclature des installations classées pour lesquelles l'établissement industriel est autorisé.

GÉNÉALOGIE

Cette base contient les installations soumises à autorisation ou à enregistrement (en construction, en fonctionnement ou en cessation d'activité). Les données proviennent d'une extraction de la base de données fournie par le Ministère de l'écologie, du développement durable et de l'énergie (MEDDE) et la géolocalisation est effectuée sur la base des coordonnées Lambert indiquées dans l'extraction.

QUALITÉ DES DONNÉES

Le niveau de précision de la localisation indiqué en attribut pour chaque ICPE est variable ; Elles peuvent être localisées au Centre de la commune concernée, à l'adresse postale, à leurs coordonnées précises ou leur valeur initiale.

* Ce présent document n'a pour but que de communiquer, A TITRE INFORMATIF, à les informations rendues publiques par l'Etat.

** Media Immo réalise, sous sa seule responsabilité, l'ICPE du client. Ceci sous couvert que les informations de localisation du bien transmises par le client soient exactes et que les informations obtenues sur les bases de données soient à jour.

SOMMAIRE

Synthèse des Installations Classées pour la Protection de l'Environnement
Cartographie des ICPE
Inventaire des ICPE

Cartographie des ICPE Commune de Pontivy (56300)

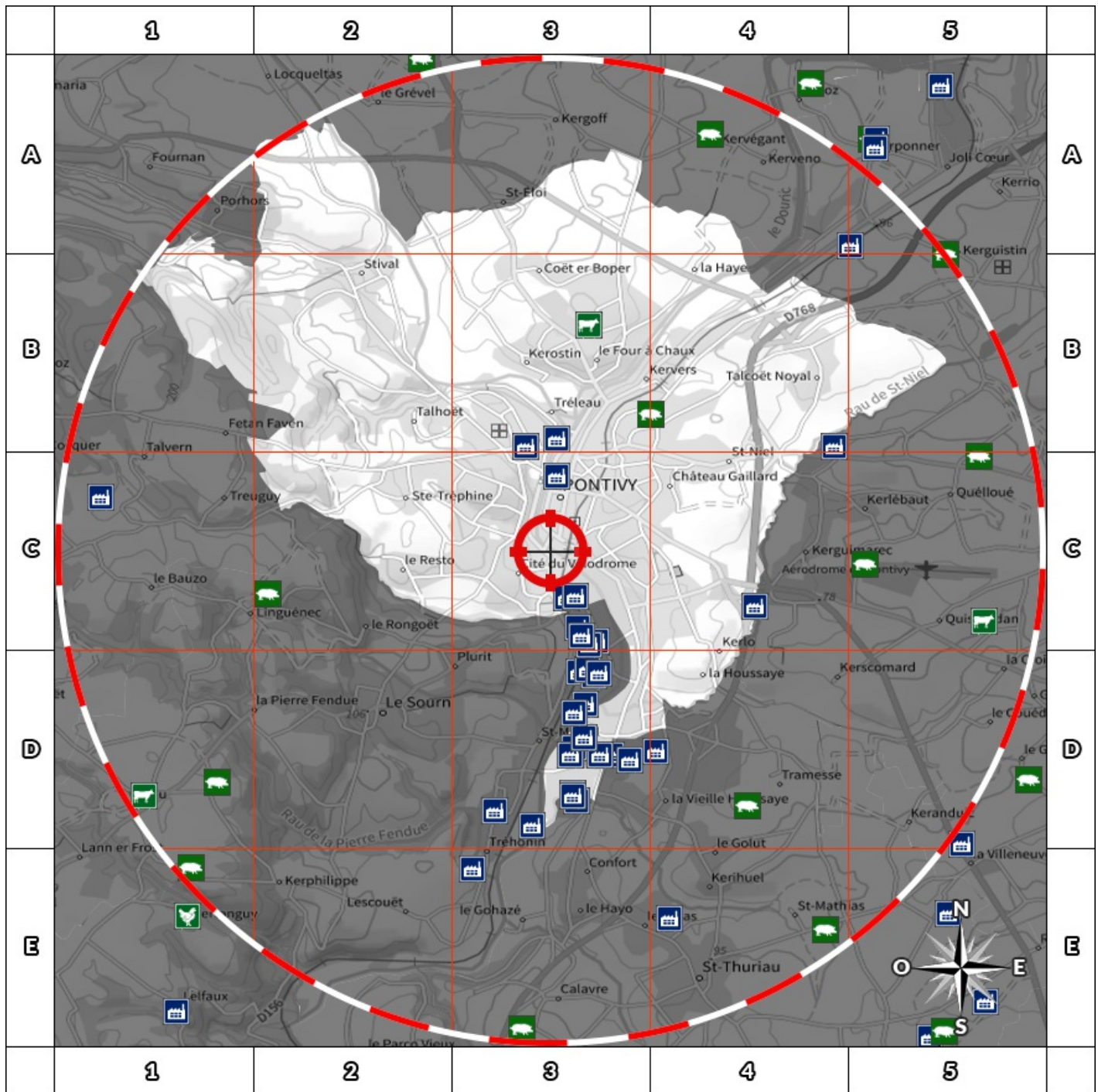

2000m

- | | |
|---------------------|-----------------------------|
| Usine Seveso | Elevage de porc |
| Usine non Seveso | Elevage de bovin |
| Carrière | Elevage de volaille |
| Emplacement du bien | Zone de 500m autour du bien |

Retrouvez sur cette cartographie un inventaire des Installations Classées pour le Protection de l'Environnement situées à moins de 500m du bien représentées par les pictos et .

Chacun de ces pictos est détaillé sur la page suivante grâce à sa lettre et son numéro (A2, B4, ...) qui vous aideront à vous repérer sur la carte.

Inventaire des ICPE

Commune de Pontivy (56300)

Repère	Situation	Nom	Adresse	Etat d'activité Régime	Seveso Priorité Nationale
ICPE situées à moins de 5000m du bien					
	Valeur Initiale	SAUGERA Philippe	19 rue Albert de Mun 56300 Pontivy	Inconnu INCONNU	Non Seveso NON
	Valeur Initiale	Mme RENOUARD	29 quai des Récollets 56300 Pontivy	Inconnu INCONNU	Non Seveso NON
	Valeur Initiale	AUTO RECYCLAGE PONTIVY	47, rue Colbert ZA La Ferté 56300 ST THURIAU	En exploitation avec titre INCONNU	Non Seveso NON
	Valeur Initiale	LE THUAUT Denis (Concessi MERCEDES BENZ)	41,rue Colbert 56300 ST THURIAU	Inconnu INCONNU	Non Seveso NON
	Valeur Initiale	SERCOR SCI (SUPER U)	rue du Général Quinivet 56300 PONTIVY	Inconnu INCONNU	Non Seveso NON
	Valeur Initiale	JH INDUSTRIES (ex SIMO)	Zone Industrielle de Kergoustard 56300 Saint-Thuriau	En exploitation avec titre INCONNU	Non Seveso NON
	Valeur Initiale	PONTIVY COMMUNAUTE - STEP	signan 56300 Pontivy	En exploitation avec titre INCONNU	Non Seveso NON
	Valeur Initiale	SANDERS BRETAGNE Pontivy	Zone Industrielle 56300 Pontivy	Inconnu INCONNU	Non Seveso NON
	Valeur Initiale	CHIMIREC	ZA de Pontivy-Le Sourn 56300 Pontivy	En exploitation avec titre INCONNU	Non Seveso OUI
	Valeur Initiale	ELIARD-SPCP	Rue Lavoisier Zone Industrielle 56300 Pontivy	Inconnu INCONNU	Non Seveso NON
	Valeur Initiale	Société JH INDUSTRIES	Z.I. du Signan BP 119 56300 Pontivy	En exploitation avec titre INCONNU	Non Seveso NON
	Valeur Initiale	CHAUSSON MATÉRIAUX	1, rue Joseph Quillou 56300 Pontivy	En exploitation avec titre INCONNU	Non Seveso NON
	Valeur Initiale	KALON TP	Zone Industrielle de Signan rue Edison 56300 Pontivy	En exploitation avec titre INCONNU	Non Seveso NON
	Valeur Initiale	RETRITEX	15 rue Hélène et Victor Basch 56300 PONTIVY	En exploitation avec titre INCONNU	Non Seveso NON
	Valeur Initiale	LE VAILLANT Remy	Coet Boper 56300 Pontivy	En fin d'exploitation INCONNU	Non Seveso NON
	Valeur Initiale	LY CEE TECHNO AGRICOLE LE GROS CHENE	rue de Bretagne BP 181 56308 Pontivy	En exploitation avec titre INCONNU	Non Seveso NON
	Valeur Initiale	SARL TRAITEUR DE PARIS PONTIVY	RUE HELENE ET VICTOR BASCH rue Helen et Victor BASH 56300 Pontivy	En exploitation avec titre INCONNU	Non Seveso NON
	Valeur Initiale	INTERMARCHÉ (Supermarché) SAS VYNATYA	2 AV DES CITES UNIES 56300 Pontivy	Inconnu INCONNU	Non Seveso NON
	Valeur Initiale	HEMON Daniel	44 rue Jules Jouanguy Stival 56300 PONTIVY	Inconnu INCONNU	Non Seveso NON

Nom	Adresse	Etat d'activité Régime	Seveso Priorité Nationale
ICPE situées à plus de 5000m du bien			
Aucun ICPE à plus de 5000m du bien sur la commune Pontivy			

Etat des nuisances sonores aériennes

En application des articles L 112-3 et L 112-9 du Code de l'Urbanisme



Réalisé en ligne* par	CABINET PATUREL - SARL CEBI
Numéro de dossier	2512007
Date de réalisation	16/12/2025

Localisation du bien	1 Rue Henri Dunant 56300 Pontivy
Section cadastrale	BH 1
Altitude	59.13m
Données GPS	Latitude 48.058763 - Longitude -2.969065

Désignation du vendeur	Conseil Régional de Bretagne
Désignation de l'acquéreur	<input type="text"/>

* Media Immo réalise, sous sa seule responsabilité, l'ENSA du client. Ceci sous couvert que les informations de localisation du bien transmises par le client soient exactes et que les informations obtenues sur les bases de données soient à jour.

EXPOSITION DE L'IMMEUBLE AU REGARD D'UN OU PLUSIEURS PLANS D'EXPOSITION AU BRUIT

Non exposé	000 BH 1
------------	----------

SOMMAIRE

Synthèse de votre **Etat des Nuisances Sonores Aériennes**
 Imprimé Officiel (feuille rose/violette)
 Cartographie
 Prescriptions d'Urbanisme applicables dans les zones de bruit des Aérodrômes

Etat des nuisances sonores aériennes

En application des articles L 112-3 et L 112-9 du Code de l'Urbanisme

Les zones de bruit des plans d'exposition au bruit constituent des servitudes d'urbanisme (art. L. 112-3 du code de l'urbanisme) et doivent à ce titre être notifiées à l'occasion de toute cession, location ou construction immobilière.

Cet état est établi sur la base des informations mises à disposition par arrêté préfectoral

n°

du

mis à jour le

Adresse de l'immeuble

Cadastre

1 Rue Henri Dunant
56300 Pontivy

BH 1

Situation de l'immeuble au regard d'un ou plusieurs plans d'exposition au bruit (PEB)

■ L'immeuble est situé dans le périmètre d'un PEB

¹ oui non

révisé

approuvé

date

¹ si oui, nom de l'aérodrome :

> L'immeuble est concerné par des prescriptions de travaux d'insonorisation

² oui non

² si oui, les travaux prescrits ont été réalisés

oui non

■ L'immeuble est situé dans le périmètre d'un autre PEB

¹ oui non

révisé

approuvé

date

¹ si oui, nom de l'aérodrome :

Situation de l'immeuble au regard du zonage d'un plan d'exposition au bruit

> L'immeuble se situe dans une zone de bruit d'un plan d'exposition au bruit définie comme :

zone A ¹
forte

zone B ²
forte

zone C ³
modérée

zone D ⁴

¹ (intérieur de la courbe d'indice Lden 70)

² (entre la courbe d'indice Lden 70 et une courbe choisie entre Lden 65 et 62)

³ (entre la limite extérieure de la zone B et la courbe d'indice Lden choisie entre 57 et 55)

⁴ (entre la limite extérieure de la zone C et la courbe d'indice Lden 50). Cette zone n'est obligatoire que pour les aérodromes mentionnés au I de l'article 1609 quater viciés A du code général des impôts (et sous réserve des dispositions de l'article L. 112-9 du code de l'urbanisme pour les aérodromes dont le nombre de créneaux horaires attribuables fait l'objet d'une limitation réglementaire sur l'ensemble des plages horaires d'ouverture).

Nota bene : Lorsque le bien se situe sur 2 zones, il convient de retenir la zone de bruit la plus importante.

Documents de référence permettant la localisation de l'immeuble au regard des nuisances prises en compte

Consultation en ligne sur <https://www.geoportail.gouv.fr/donnees/plan-dexposition-au-bruit-peb>
Plan disponible en Prefecture et/ou en Mairie de Pontivy

Vendeur - Acquéreur

Vendeur

Conseil Régional de Bretagne

Acquéreur

Date

16/12/2025

Fin de validité

16/06/2026

Cet état, à remplir par le vendeur ou le bailleur, est destiné à être intégré au dossier de diagnostics technique - DDT (annexé, selon le cas, à la promesse de vente ou, à défaut de promesse, à l'acte authentique de vente et au contrat de location ou annexé à ces actes si la vente porte sur un immeuble non bâti) et à être annexé à l'acte authentique de vente et, le cas échéant, au contrat préliminaire en cas de vente en l'état futur d'achèvement.

Information sur les nuisances sonores aériennes. Pour en savoir plus, consultez le site Internet du ministère de la transition écologiques et solidaire
<https://www.ecologie-solidaire.gouv.fr/>

L'édition et la diffusion de ce document implique l'acceptation des Conditions Générales de Vente, disponibles sur le site <https://www.naturalsrisks.com>
© 2025 Media Immo. Siège social : 124 rue Louis Baudoin 91100 CORBEIL ESSONNES - RCS EVRY 750 675 613 - RCP GENERALI N°AP 559 256

Cartographie du Plan d'Exposition au Bruit

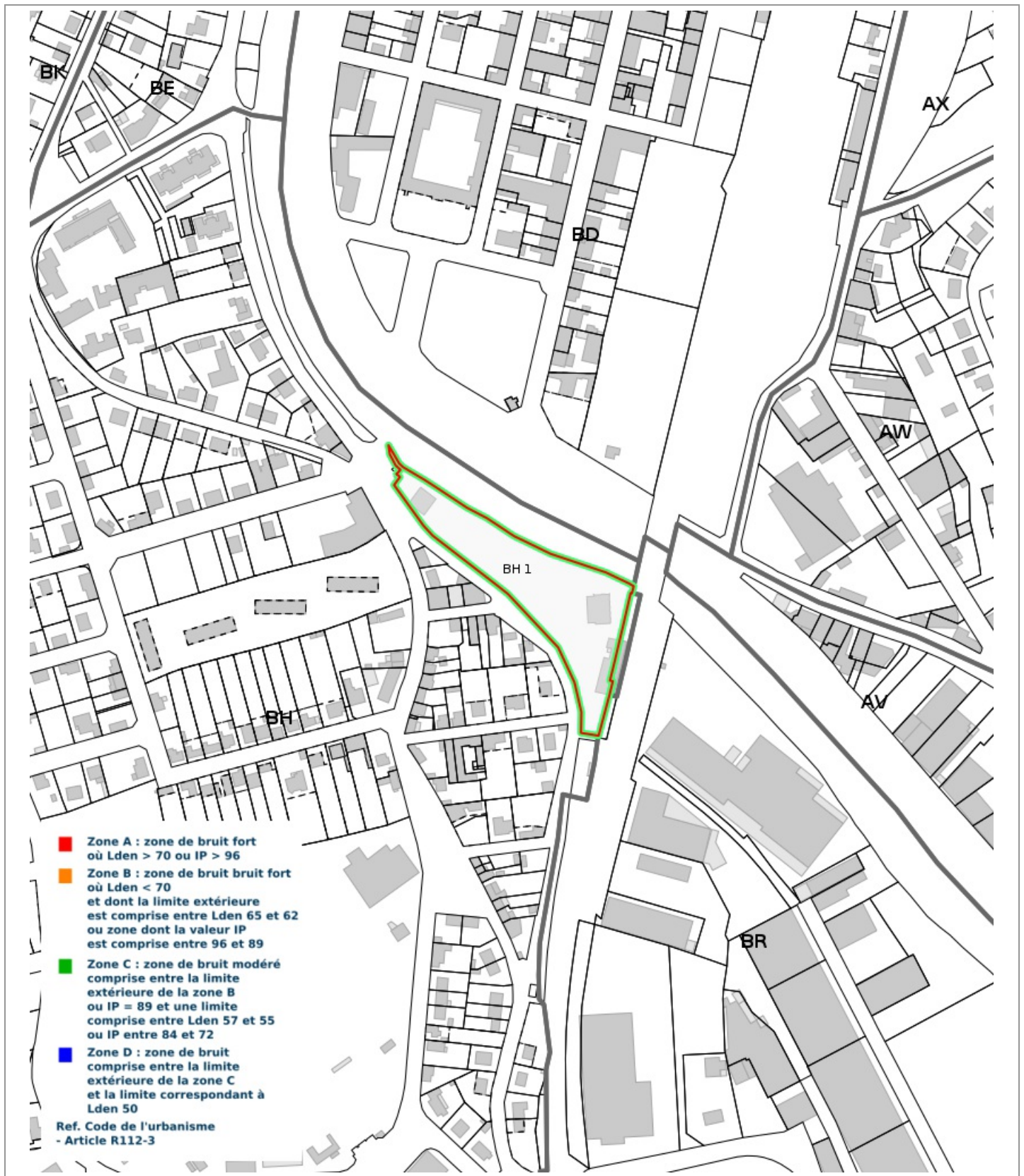

Prescriptions d'Urbanisme applicables dans les zones de bruit des Aérodomes



PRESCRIPTIONS D'URBANISME APPLICABLES DANS LES ZONES DE BRUIT DES AERODROMES

CONSTRUCTIONS NOUVELLES	ZONE A	ZONE B	ZONE C	ZONE D
Logements nécessaires à l'activité de l'aérodrome, hôtels de voyageurs en transit				
Logements de fonction nécessaires aux activités industrielles ou commerciales admises dans la zone	dans les secteurs déjà urbanisés			
Immeubles d'habitation directement liés ou nécessaires à l'activité agricole	dans les secteurs déjà urbanisés			
Immeubles d'habitation directement liés ou nécessaires à l'activité aéronautique	s'ils ne peuvent être localisés ailleurs			
Constructions à usage industriel, commercial et agricole	s'ils ne risquent pas d'entraîner l'implantation de population permanente			
Equipements publics ou collectifs	s'ils sont nécessaires à l'activité aéronautique ou indispensables aux populations existantes			
Maisons d'habitation individuelles non groupées			si secteur d'accueil déjà urbanisé et desservi par équipements publics sous réserve d'un faible accroissement de la capacité d'accueil	
Immeubles collectifs à usage d'habitation				
Habitat groupé (lotissement, ...) parcs résidentiels de loisirs				

HABITAT EXISTANT	ZONE A	ZONE B	ZONE C	ZONE D
Opérations de rénovation, de réhabilitation, d'amélioration, d'extension mesurée ou de reconstruction des constructions existantes	sous réserve de ne pas accroître la capacité d'accueil d'habitants exposés aux nuisances			
Opérations de réhabilitation et de réaménagement urbain pour permettre le renouvellement urbain des quartiers ou villages existants			si elles n'entraînent pas d'augmentation de la population soumise aux nuisances sonores	

CONSTRUCTIONS NOUVELLES ET HABITAT EXISTANT		
autorisé sous réserve de mesures d'isolation acoustique	autorisé sous conditions	Non autorisé

© DGAC 2004